本館廣告刊例 日報第七日起每字大洋四厘第八日後每字大洋二厘 新聞中縫加半 封面加倍 兩行起碼 短行五十字起碼 第一日每字大洋五厘 第二日三厘 多則以十字遞加

本館定報章程 均按照大洋計算寄費在內 定報人自付郵費

女西醫朱彤章醫例 (主治)男女內外全科 (診例)門診一元 號金一角 出診三元 早夜加倍 (診所)上海老靶子路四十三十八九號 電話北四十四號

民國日報

THE REPUBLICAN DAILY NEWS

中華民國八年二月廿一日（即舊歷正月廿一日）（星期五）

電話四千八百十六號

第一千一百零六號

今日三大張售大洋三分

本報開設在上海河南路第十二十三號（三茅閣橋北首）

國民對日外交後援會啓事

本事務所現移法租界白爾路吉益里念二號

谷思慎君鑒

去年衆議院公報第二冊通告項下尊名業於八月十三日解職旅滬通訊事件恕不通告特此聲明 國會議員通訊處啓

國會議員通訊處啓事

由粵滬兩院同人請於抵岸後隨時至本處報告俾得接洽一切爲盼 法界愷自邇路二百八十二號 國會議員通信處啓

民議聯合會啓事

啓者南北和議行將開會本會同人覩時勢之日急恫國家之危亡瀝其血忱組織斯會振全國之輿論盡國民之天職其大綱及宣言書已具見各報茲不贅陳遠近各團體各公民有聞風興起願以團體或個人名義加入者幸毋觀望是爲至幸此佈 本會臨時籌備處上海公共租界二洋涇橋念號

施仰亭君鑒

見報請卽日來館一談勿再爽約 本館廣告部啓

恭祝和平排演新劇

（地點）北四川路大德里落車前十餘步高陞戲院 （時間）由夏歷元月二十至廿六夜止一連七天日夜演劇共十四套 詳情登載後幅 馮公平 鄺俠鵬 黃啓漢 同啓

恕訃不週

不孝有恂等罪孽深重不自殞滅禍延顯妣清故貢士愛庭府君繼配朱太孺人慟於中華民國八年一月二日卽舊歷戊午年十二月初一日午時壽終內寢距生於清道光戊申年三月十七日酉時享年七十有一歲不孝有恂隨侍在側親視含殮不孝韞玉供職滬甯杭甬鐵路管理局編查科科長不孝懷琛供職上海體操學校及南洋女子師範學校教員聞電星夜匍匐奔喪先後遵禮成服擇日安葬忝叨世寅學友戚鄉族誼哀此訃聞 擇於夏歷正月廿三日在壽聖菴領帖 不孝孤哀子胡有恂 韞玉 懷琛 泣血稽顙 齊衰期服孫道吉 道和 道彥 降服孫道彰 泣稽首 五月曾孫傳樞泣稽首 道靜泣稽顙

中西醫學三十種

無錫孫祖烈編輯 一醫學總綱○二中西新處方雜錄○三傷寒論之新注釋○四西藥錄要○五傳染病一夕談○六細菌學一夕談○七鼠疫一夕談○八傷寒一夕談○九喉痧一夕談○十學校病一夕談○十一職業病一夕談○十二眼科病一夕談○十三病理學問答○十四家庭診斷學○十五簡明診斷學問答○十六簡易急救法講義○十七嘔吐及其療法○十八急性及慢性胃加答兒○十九腸加答兒○二十口腔加答兒○念一鼻加答兒氣管枝加答兒○念二百日咳療法○念三糖尿病○念四急性心臟衰弱之療法○念五產褥熱及其療法○念六育兒粹言○念七婦人科學○念八外科學○念九沃丁對於耳科之應用○三十喀血談○附癆中結核菌檢查法○附錄各醫書序○是書擷採各科之菁華一讀即能瞭解爲門徑中之門徑階梯外之階梯初學者之善本也每部裝訂五巨冊定價洋三元四角 總發行所上海靜安寺路派克路口三十九號醫學書局

本外埠經理慈善救濟券諸君鑒

敬啓者陰歷二月二十九日爲第五期湘賑慈善救濟券開獎之期是日上午九時起下午四時止在本埠城內九畝地新舞臺舉行除已恭請軍政警長官臨場監視外並邀請本埠各界蒞臨外埠諸君務祈早日來滬由敎會陪往參觀以昭鄭重諸希鑒察並頌台安 上海慈善救濟會敬啓

上海依巴德電器有限公司發息特啓

逕啓者本公司第五屆結賬經常年會議決每股派息一分一厘除分送本埠各股東外尚有在外華洋各股東無從投遞特登中西各報聲明尚祈注意是幸

市北公學男女兩校

乙種商業科尚有餘額可補定廿一日開課 高等小學校址在滬甯車站慶祥里

上海神州女學校招生

國民高小暨中學科及以上各級選科 二月十九日 章程附郵票一分函索即寄 又圖畫刺繡各專科招生 插班餘額無多報名從速 考期二月十七至念二隨到隨考 開學 神州女學校校長張昭漢啓

紹興七縣旅滬同鄉公學招生

本公學國民科尚有餘額擬添招新生茲定於二月十八號（即正月念八日）止任公學考試凡應考者可於期內隨到隨考並納報名費銀一元校址在北河南路景興里七弄章程函索即寄 紹興七縣旅滬同鄉會同鄉公學同啓

勤業女子師範學校特別啓事

前聞有冒充本校敎員者茲將本年本校聘定各科主任敎職員披露如下 師範科兼英文留美師範畢業劉少璧女士 高小愛國女校畢業陳家英女士 粵省立師範畢業張敬雯女士 國民科杭州引道幼稚師範畢業陸蘊玉女士 藝術前上海女子職業學校校長湯振華女士（國文）前皖省立第二師範校長史蘊璞君（圖畫）中華美術學校校長周湘君（理化博物）胡超然君（歷史地理敎育）張敬雯女士兼（算學）九江文華書院大學畢業閔燕君（詩詞）張心蕪君（衛生）杭州醫學專門學校畢業曹亞伯君女公子華卿女士 會計兼庶務李振坤夫人

同德醫學專門學校招考

陽歷二月十六開學 本校現有醫正科及醫預科兩班均有餘額如有醫學及德文程度者可以插班新生自本日起至本月二十三日止每日午後兩點鐘隨帶筆墨來校報名隨到隨考報名費五元不取發還取作學費扣算如有中學文憑呈驗者免試 校址麥根路十九號其餘海上各德醫診所皆可報名 校長醫學博士江逢治啓

民國女子工藝學校招生

本校文藝工藝專科及高等招插班生並新生有志就學者可先期報名屆時前來投考章程函索即寄定陰歷正月十六日開學 校址公共租界重慶路西興隆坊 校長黃少岩啓

上海青年會日夜校招生

（中學正科）（商業科）（中學預科）均有餘額可補茲定於陰歷正月十三日至廿二日止招考新生報名時須納證金五元取抵學費不取發還十七日開學不論新舊各生一律交付各費聽候上課

商業普通科 商業專修科 文學專修科 均可插班詳細科目另有章程隨時可來索取茲定于正月廿一晚新生報名當場考驗插班念一晚舊生交費排班上課來函自往四川路一百念一號 本校校長朱樹翹啓

圖畫美術學校暨函授部招生

正科一年級五十名餘各級均可插班 師範科三十名 報名自一月十日至二月二十五日止隨交證金五元及四寸照片於開學前三日來校試驗 開學陽歷二月二十六日（陰歷正月二十六日）章程須附郵票三分 本校出版美術雜誌內容豐富每冊大洋四角 本校函授部創辦八年辦理切實範本精美講義詳明來學者隨時招收 校址上海西門白雲觀左近函索詳章 本校啓

神州醫藥專門學校招考插班生

敎育部特准備案 餘額無多報名從速開校期夏歷正月二十日 校址上海新閘麥根路念二號洋房 簡章函索即寄詳章附郵票五分 校長余伯陶啓

勤業女子師範學校招生

程度 師範本預科高小國民藝術科各級均可插班惟須他校修業證書或報告分數表爲合格 國民科兼男生 學費每半年師範科十二元高小八元國民五元藝術十二元 元藝術乙班特別免費生四十名 餘各班優待生均有餘額 報名費一元取者在學費內扣除不取退還之 考期隨到隨考 開學二月二十號即正月二十日 詳章向法界南洋橋華成路紫徵里函索即寄 校董劉人熙 徐謙 朱慶瀾 等及朱震寰 同啓

上海公學招生

（程度）中學高小國民各級（考驗）英文國文數學（報名費）二元取者在學費內扣除不取者還（學費）中學每半年念元小學十五元（膳宿費）每半年三十二元（考期）隨到隨考（開學）二月十四號即陰歷正月十四日（校址）白克路二百○七號飛馬車行後面詳章函索即寄 校長楊德鈞啓

競雄女學招生

程度 高初小各級暨師範科補習班及新學班兼男生 學費 初小一年級六元高小一年級十元每升一級加費一元 考期 隨到隨考 開學 陽歷二月二十號即舊歷正月二十日 詳章 向白克路久興里本校索取

民生女學校招生

（學程）我校專修科高等科國民科幼稚舍（科目）部定各科無不俱備尤重美術國文英文算學（章程）簡章函索即寄詳章附郵票三分（開學）二月十七日即正月十七日（校址）霞飛路貝勒路（注意）免費生至二月十日即正月十日截止報名 校董徐謙 楊德鈞 項松茂 校長胡韞吟 同啓

徵求會員大會

上海青年會爲中華國民公立有公之機關 宗旨（一）牖導培植全國青年之基督教信仰（二）啓瀹其智識（三）鍛鍊其身體（四）發達其合羣性 欲知詳細 請至四川路一百念號會內參觀或函索章程即寄

中華銀行廣告

本銀行遷移北京路⿰字三十八號新屋專營商業便利儲蓄起見凡銀元一百兩以上或百元以上之儲蓄存款均可 往來 抵押 放款 領用支單 儲蓄 活期定期存款 業務兼辦各種銀行代理各埠 各界賜顧竭誠歡迎 董事 朱葆三 貝潤生 王一亭 郭竹樵 周金箴 顧馨一 傅小庵 朱子謙 錢達三 經理 江少峰 副經理 姚德馨 同啓

豫源商業儲蓄銀行

本銀行隨時勢之潮流謀基礎之穩妥以豫源錢莊改組本銀行資本三十萬兩一次收足仍係蘇州程氏合資開辦無限責任擔負專營活期定期抵押各種放款存款匯兌收解款項以及銀行一切業務並在北京路建築行屋以備有高大豫康洋棧五所堆存客貨本銀行兼可向本行抵押如蒙惠顧極表歡迎 甯波路興仁里口六十四號 電話中央二千四百六十三號 英租界克己地址

專治肝胃氣痛 徐隱樵

門診上午九時至下午三時醫例二元二角覆診一元一角出診本埠不論租界華界每小時概收五元五角外埠通訊問疾費照金函不覆凡滬甯滬杭甬路線經過各內地邀請花診費從另議 診所上海老垃圾橋南堍均安里一弄第二家

兼售肝胃氣 自製新藥 統治 寒痛 火痛 痧痛 痞痛 蟲痛 食痛 脅痛 胸痛 每瓶一元 外埠函購 原班回件（不折不扣）

山森醫院秦山森醫士

秦君山森名醫士也自幼留學東瀛習醫科業於長崎醫學專門學校又在病院研究病理細菌生理解剖多年對於醫學一道經驗宏富回國後任十字會戰地醫士蘇浙皖魯等省戰事無役不從受傷官兵爲秦君治愈者何止千百粵軍第四軍姚雨平司令耳其名聘爲醫長解組後曾在崑山創辦仁濟醫院對於病人均能悉心診治至今口碑載道今春由邑紳李平書先生介紹來滬擔任公立上海醫院醫務抱濟世之熱忱施平民之術診治懇切和藹可親並無絲毫習氣今復辭職自設山森醫院於法界北貧病不計屈指設院未及三月四方聞風來診者已達數百餘人功效良速異口同聲同人等用特介紹病家知所問津焉 精於內外各科至於癆瘵瘋癱急症隨用新法療治花柳毒門無論新舊皆可包醫 門診上午八時至下午四時出診四時以後急症隨到隨診 診例門診一元出診五元復診減半

介紹人 蘇筠尚 顧馨一 錢貴三 趙芹波 張逸槎 沈康源 葉嘉濤 熊育衡 同啓

大正五年正月念三號第三種郵便物認可

國會議員通訊處懸賞緝匪廣告

敝處於數日前接到下列自稱和平會監督之恫喝函一件原可一笑置之惟以函中有圖謀殺人意思故除將原函送法捕房存案外特登新聞民國兩日報懸賞查緝投函之匪徒如有人能證明此函爲何人之筆跡者或能指明係何人唆使者賞洋五百元儲款以待幸勿交臂失之也

愷自邇路二八二號國會議員通訊處啓

通訊處議員公鑒方今外氛日惡國且不國權利何有舊國會中稍具天良應如何主張早息內爭共謀外侮雖人所詬病尚或諒之迺近聞　公等愈趨愈遠再接再厲張脈僨興搗亂之氣彼益豪是爲一己飯盆陷川陝湘鄂閩粵兵火頻年猶不足恤必欲全國沈淪万劫不復然後快心似此好亂快成中風狂走瘈所共逐人得而誅刚等特此提出警告甚望一般著名暴烈從此折節改行備然斂跡即二三明達自好偶尔附和亦當生覺悔勿再盲從設或不然則刚等前因諸公所受痛苦及難再忍所激義憤遏难再遏惟有謀最後對待之一法彼時事实甚至玉石莫分急何能擇恐非哀之之幸哲士保身累徒衆橐慎勿謂空言恫喝與警戒之不預也凜之凜之耑此奉規並頌

政祺不一

和平監督會　谷思定　譚廷枉　梁志剛　孫道　羅道仁　黃彬　何劍雄　孫達生　向啟　蕭又政　周潮

再鄂议員有彭漢遺蘇有方潛川有熊兆渭湘有陳九韶直有王試功均自好之士若赣之羅家衡皖之陳策尤為國之優秀乃每為人利用窃所不取切盼改過自新至云知橫暴如溫士霖居正周震麟李琳唐宝鍔郭人漳張右元該再不斂跡則等只有撲殺此獠宣布其死刑矣其各自凜戒可也　又白

愷自邇路　國會議員通訊處公啓　和平監督会梁捎

社論

介紹西報除絕暴力論（湘君）

南北兩方代表．於和議之開始．皆發表誠意之宣言．吾人聞之．知其皆欲於此和議中．立中國永久和平之基．甚盛甚盛．雖然．以爲何之方法．而可以得永久和平乎．凡所欲言．已備言．於和議未開以前．吾人今日所欲介紹於兩方者．蓋昨日之西報論調也．

武人暴亂之跡．既已大彰於國中．然僅彰於國中．武人猶有保存餘喘．掀動一番之望．而今則此種暴力．已經勸定爲世界人類之罪人．中國之罪人．亦即世界人類之罪人也．**故無論何國．舍尙欲一度仗武人勢力以逞其野心者外．對於中國之武人．結黨亂國如段系者．無不義形於色．指爲必去．**其見於報紙者．前此屢見不一．而昨字林西報對於和議開始之頌辭．尤顯明眞切者也．

取消國防軍．懲治不法武人．議固發諸軍政府．而寄其責於南方代表．然此乃國民之公言．而非一部分之私議．非特爲中國國民之公言．且爲全世界人類之公言．凡爲人類．義無不贊助此舉者．**受中國武人之蹂躪者．中國人也．彼未受中國武人蹂躪者．猶以人道故爲中國人戚然憫之．豈同爲中國人．不過於名義及暫時之局勢上．有南北之分之代表．獨不能自憫乎．**

得武力贊助者．與得公理贊助者遇則敗．此爲已見之事實．段系雖強橫．何足與公理敵．若謂其後援．犯之不祥．則試問立道．自否當受挾於他人．愛國之士．是否當爲間接之奴隸．**北方總代表對於新聞記者之談話．亦着眼於經濟之整理．痛心於軍費之蹤額．似亦有深憾於武人者矣．是望其揭布眞誠．一應世界人類共同之要求也．**

本社專電

陝戰果已停止乎

錢闇電朱啓鈐．陝西接停戰辦法五條布告後．已覆電遵辦．決不至再有戰事．和會既開議．務迅速進行．

鐵路統一案之暗潮

鐵路統一案．段派極力反對．曹汝霖靳雲鵬等挾外力爲後盾．聲言以去就相爭．徐不敢遽決．祗諭從長計議．今日暗潮益烈．有人謂此事將視外交形勢爲轉移．

鐵路統一案與輿論

鐵路統一案輿論已漸注意．多數均贊成．惟謂須有妥法．以不使害國權爲主．現惟公言報及順天時報．竭力反對．

參戰軍也有理由書

段祺瑞聲言參戰軍決不能取消．已命徐樹錚編製理由書．交朱啓鈐在和會力爭．

吳師長能愛國法

吳佩孚來電．痛陳法律失效之害．謂和議必以合法爲主．徐對此電甚注意．將派員向吳疏通．

陝戰未停之責言

最近陝西教士快信．戰事甚烈．外交界頗有煩言．

僞國會搗亂到底

安福國會．已定今日（二十）起第二屆常會報到．段派決定甯被解散．不必自行銷滅．（二十日北京電）

中日間密約宣布事件（九）

▲一面宣布密約一面又交借款

▲天下人之耳目可以盡掩耶

▲不正當條約陸續宣布

▲陸徵祥之電告

巴黎陸徵祥十日十一日均有電致當局．希望將此次中日交涉之紛糾．付諸國際聯盟仲裁．各報均有記載．茲聞當局續得陸電．稱（爲十四日所發）關於歐戰期間與日本所訂各種契約．已先行通告日本各大使．業已得其允可．自當陸續在和席上發表．現在巴黎中日代表間異常圓滿云云．

▲膠濟正約擱置矣

▲何不竟廢棄之

新聞編譯社消息云．中日交涉之中心．已移于巴黎．本社前已報告．在北京方面．自二月二日小幡公使與陳次長會面之後．日本使館對於此事之態度．非常冷靜．惟關國人反對之情形．確已詳細報告東京政府．而今後之進行與解決．或須經第三者之調停　因西人已有此意．交涉問題中之膠濟鐵路．在二個月以前．日本曾要求以換文合同．改訂正式合同．政府未遽應允．待此次交涉事起．此事遂擱置不提．而吾國以預備在世界和平會議時提出之故．已全部電達陸專使矣．至于權量在東京之任務．據另一方面消息．權氏與膠濟鐵路改訂正約問題無涉．而專爲吉會鐵道問題云．各省之聞改訂正約消息者．相繼請願停止進行云．

▲陸徵祥並未辭職

中國赴歐專使陸子欣君．因舊病復發．曾來電請假數日．最近來電．又因職務重要．病體恐誤事機爲言．聞當局已去電堅切安慰．並囑安心靜攝數日．外傳陸氏辭職．並有種種附帶謠言．絕不足信．又新聞編譯社消息云．昨日報載陸專使（徵祥）來電辭職之說．外國新聞記者紛向某某當局詢問．據當局云．陸氏並無來電辭職之事．即每次來電之中．亦從未吐露辭職之意．昨日某紙所載．完全爲傳聞之誤云．

▲段曹賣國益急

▲反對鐵路統一

▲加聘日本教練

戊午編譯社北京特別訪員通信云．前次通函．詳列民國四年日本之五號要求．及段祺瑞與日本所締結之軍事祕約．前者係出於無理之強迫．後者則德奧已敗．參戰目的業經消滅．均無存在之價值．乃段祺瑞因利於借款之供給內爭．日本路礦森林之厚利．百計千方．不肯取消兩約．一圖賣國自榮．一圖乘火打刧已爾．質言之即中日兩國之軍閥．圖以強權擾害世界和平而已．茲屆世界出張公理厭棄武力之時代．何容再有特殊強權之肆情活動．故日本惘嚇一經提出．美英法意各友邦．羣不直日本之所爲．而王顧兩代表．依理力爭．尤得各邦之贊許．乃日本內閣．因世界潮流頗有畏葸之心．中國北京官僚軍人兩黨．因個人之利益問題．轉有怙惡之念．近日曹汝霖極力爲梁啓超運動和議專使．而曹汝霖靳雲鵬等因北京會議之鐵路統一辦法．且以去就力爭．段祺瑞前因參戰名義．不能存在．改其所招軍隊爲國防．近復更用參戰原名．而其借款也如故．聘日員也加多．直恐中國苟應世界之潮流．已身即無存在之地位．不惜因個人之榮辱．力逆全球之驅勢．徐世昌端居高拱．一任段黨之施爲．對於內爭．且於國內和會開始時期．嗾使己系許張蔡宋各軍．猛力攻陝．黷武殘民．莫此爲甚．吾國人民苟不猛省．則國內之慘殺．國權之凌落．甯有止境哉．望我國民亟力圖之．

▲國會與救國團之應求

參議院覆留日學生救國團電云．留日學生救國團諸君均鑒．郵電備悉．日使向北政府無理威脅．義憤同深．森等業於眞日電王正廷先生．文云．此次歐州和平會議．日本交還青島．及宣布密約問題．關係中國與東亞和平．極爲重要．聞諸公提出力爭．國人同深欽佩．惟日使竟公然反對．而駐京日使．更向北政府無理威脅．國人甚憤．現已不分南北．羣起謀畫對待方法．望諸公堅持到底．勿爲所屈．全國國民當一致爲諸公後盾等語．並於本日開兩院聯合會．籌商對待方法．通電全國．及唐總代表．請其聯合全國．力與奮爭．諸君熱忱愛國．擬欲根據國際公例．要求彼國政府．撤退日使．具徵卓識．欽佩莫名．尚祈力持清議．共救危亡．民國幸甚．林森印元．

▲中國政客在美之言

舊金山電云京漢鐵路局長王景春．前交通次長葉恭綽氏．與歐美中國實業團發起人奎氏（譯音）星期二日首途．前往紐約．東渡赴法．王氏評論報社所載日本向中國要求關於祕密條約之事云．（吾人對於日本陰謀利己之外交政策．甚爲嘆息．蓋此即激動戰事之精神．又云．中國全體人民之意見．以凡事有關中國者．應當公正坦白．施行祕密協約之時代．現已過去．極願此等欺詐之事不再發生於遠東．中國人民所求者．凡事公平判決而已．吾人縱有過失之處．亦準備更改．而補其過．刻下應以個人名義．誠懇贊助巴黎和會中國代表該五代表．公正不偏．其所運動．均以中國利益爲前提．吾敢斷言．中國全體人民．實信仰之．且聞中國南北和議代表．暫將扶助巴黎和議會中國代表．不勝欣慰云．

特約電

克勒滿沙氏遇刺

▲洞穿一彈後肩　▲幸未中要害

十九日里昂無綫電　星期二日晨．法國國務總理克勒滿沙氏．乘車行經特勒塞爾路時．有人用手槍向車射擊．連發數彈．刺客立即被逮．據醫生初次診視．克氏後肩之右部．有洞穿之創傷一處．未中要害．全體及傷處之狀況極佳．法總統內閣閣員及外交團人員．羣赴克氏邸第．探問最近消息．

▲和會各委員會消息

十九日里昂無線電　勞動法委員會及戰事責任委員會於星期三日晨集議．希臘事務委員會亦於同時集議．羅馬尼亞事務委員會及財政委員會則於下午集議．賠償損失委員會由克洛資氏主席．繼續審查賠償損失之請願．並聆麥利氏（日本）特勒氏（美國）希薩氏（義大利）勞歇爾氏之意見．

▲華僑愛國者之衆

聞旅外各華僑近日所來之電有一百餘件之多．一致要求政府．對於日本箝制我國專使．在議席上發言一事務．爲有力之抵抗．如日人有出乎軌範之要求．亦請萬勿承認．衆僑商願作外交後盾．如窪利角中國商會電云．聞日本以威嚇手段．要求召回顧王二使．幸勿讓步．務請始終維持爲禱．

▲日紙撫舉之英美論調

東方通信社十九日東京電　倫敦來電云．曼乞斯德加敦報．揭載評論中日問題之文曰．歐洲諸國．今日對于日本．即日發表非難之聲．此種舉動未免過於輕率．何則因吾人不能信日本所締結之祕密條約．較諸歐洲聯合國在戰爭中所締結之祕密條約．尤當擯斥故也．蓋日本業已明瞭此次之媾和會議．與從前之媾和會議全然不同．故日本此後．必將採取適應於此新形勢之手段．因適應新形勢之能力．即爲日本國民之特徵故也．然於同時．中國亦亟須自加反省．中國今日之情狀．多由於中國國民之腐敗．及愛國心之缺乏．如常存一種觀念．以爲只須有良好之機會．必能救中國．便得免於自己之罪禍．則大謬矣云云．又華盛頓來電云　紐約泰晤士報．揭載一論文．題曰（在各國國民間之日本．）大致謂對於聯合國之偉大功績．基於日英同盟之各種之地位．與合衆國締結之協約．因地理關係上．發生之商業上海運上之便利．加新文明於舊文化之國民的精神等．相俟而使日本具有偉大之權威與潛勢力．然日本如此之地位．不因其謙讓與賢明之沈默．而有所減損．日本在此次平和會議中．亦占得有力之地位．一朝國際．聯盟成立．日本必將擁有今日孜孜於歐非二洲之問題之其他諸國所不及意料之偉大勢力．關於中國問題．因一九一七年之文書交換．美國業已承認日本在華之特別利益．此誠重大之事件．但保全中國獨立．及機會均等主義．同時亦得藉此有所闡明．即就於一九一四年以後．任國際間極混沌之時代．號稱在東洋有所作爲之條約反要求．西洋諸國對之．亦當毫無可以批評日本．而詬自己之公正之理由．日本外務次官幣原氏關於此問題．業已聲明．日本對於中國欲提出於平和會議之要求及主張．並無加以干涉之意思．此實極正當之事也．吾人對於日本依然保持其公正之地位．不勝感謝之至云云．

▲同盟大約章之更正

中美新聞社十七日華盛頓電　十四日之電．所載國際同盟大約章．中有數節．應更正如下．第三條．關於同盟行政院會議事．當改爲該院隨時可以會議．至少每年一次．地方臨時決定．如不能決定時．則在同盟所在地．再凡在同盟範圍內．或有關世界和平之事．當任此項會議討論之．第八條．當改爲締約國公認私造（非國造）軍械足以引起嚴重反對．故命行政院設法．如何可以避免此項私造之惡果．第十三條．關於國際爭端呈交同盟仲裁事．當改爲締約國公決凡同盟所下之判決及命令．彼此願以誠意遵行之．第十六條云

•凡爭端不呈交同盟仲裁而自行開戰之國•當受罰•今改爲同盟當立即使開戰之國•斷絕各項商業或經濟之往來•又不准他國民與此違背約章之國有商業經濟及個人之往來•第十七條•當云如一同盟與一非同盟國起爭端•或雙方俱非同盟國時•締約國當勸其加入同盟•庶爭端可呈諸行政院•如已加入•則一切辦法•當與解決同盟國爭端一例•或略有變更•

▲英國對裁減軍備之懷疑

中美新聞社十七日巴黎電　國際同盟大約章提出後•列强中議論不一•英國則以保持其海軍優劣爲宗旨•對於約章中之裁減軍備一款•頗懷疑意•其情形與最初討論海上自由問題相同•苟此節不解釋清晰•代表團以爲或將有種種阻礙發生也•

▲和會望於下月得確實結果

中美新聞社十七日巴黎電　現和會中•英相喬治美總統威爾遜•意相瓦蘭特•皆已歸國•惟各委員會仍留辦事•希望下月得有確實之結果•

▲列強對俄事之失望

中美新聞社十七日巴黎電　高級戰事會議•昨日下午討論俄局衆覺俄事日亂•殊無希望•美國有好士大佐白利士將軍蒞席•議案即英國邱希爾所提出者•衆皆無興致•

▲責備德人之公道話

中美新聞社十七日巴黎電　美國食物總管霍佛力責德人虐待侵佔地人民•不顧人道•刼奪法人牛羊與穀糧•致法婦孺在德人所棄食餘中尋覓餬口之物•且至今日德人尚無懺悔之心•故非向德人索取報復不可•故必將在法北部與比利時所奪之牛羊衡行歸還云•

▲法俄交換拘留人民

中美新聞社十七日巴黎電　法俄交換兩國之拘留人民•荷蘭船俄羅斯號•不日至法國•載回前拘留於芬蘭之法人•

▲法國財政新計畫

十九日里昂無綫電　法國財政總長克洛資氏於星期二日下午•在衆議院預算委員會及稅則立法委員會•詳述財政現狀•並指陳須設法抵補一九一八年之支出五萬兆佛郎•並稱一九一九年之尋常預算•計達一萬八千兆佛郎•而在一九一四年則僅五千兆•克氏所陳述之財政政策•可摘述如下•(一)要求敵人付償債額之全部•某數種之債戶因其性質之關係•取得特權之地位•要求償還債務之担保品•組織國際同盟之財政股•實行協約國國際協商政策•愈臻結愈妙•(二)僅向法國納稅者要求完納爲抵補將來預算上決不可少之稅項•設立資本稅•平均支配於多數年度而完稅之•懲治規避稅則者•(三)禁止一切不生產之支出•(四)繼續發行債券•而漸減輕其利率•

▲漢口遣送敵僑

東方通信社二十日漢口電　在此間之德奧國人二百七十八名中•有五十名於本日乘招商局江孚啓程東下•其殘餘者•亦將於日內遣送•至本月二十八日•全部皆可在上海齊集•其按照遣送規則除外例而殘留此間者•爲漢口鐵廠工程師德奧數名云•

▲日俄軍之激戰

東方通信社二十日東京電　日本西伯利亞守備軍•於十七日午後在勃拉哥安臣斯克東•約一俄里之安德列夫喀附近•與約千名之過激派軍激戰•旋即退回•當時日本堀少佐陣亡•敵軍遺棄之屍骸一百具•日本軍損害死傷四十五名云•

▲日人之外人購地案

東方通信社二十日東京電　據報知新聞所報云•日本政府•不久將在議會提出准許外人購置土地之外人土地所有法律修正案•

▲日相邸開外交調查會

東方通信社二十日東京電　外交調查會•於今日午後五時•在首相官邸開會•原總裁以各委員出席•由幣原外務次官•報告關于國際聯盟之件•並各人交換意見•

公電

●李督軍對和會開幕之通電

(銜略)和局糾紛•垂危二稔•幸賴內外上下一德一心•舍己從人•共謀甯息•護國者知法壞而國無由立•護法者知國壞而法亦罔存•遂以和衷之公理•共謀善後之解決•純與湖北王督軍江西陳督軍•內承中央政府之指揮•外荷西林武鳴之啓迪•黃陂河間合肥正定暨在位英俊在野各賢•隨時指導維持•經迭次之洽商•得各方之同情•議定開一會議•雙方各派總代表代表•解決法律事實等項問題•比由朱桂莘唐少川兩總代表•商定於本年二月二十日在上海開會•是純與王陳兩督軍•二年以來•千廻百折•所希望於護國護法兩方面•有兩全而無兩傷者•幸已達到目的•遂其請求•凡所担任•已可告一結束•嗣後解決各項問題•總代表代表諸公•皆一時人望•必有可以慰我儕之具瞻•副人民之心理者•純惟當與居間諸君•洗耳聽之•拭目俟之•魯仲連有云•所貴於天下之士者•爲人排患擇難•解紛亂而無利也•竊願會議諸公•本良心上主張•從根本上救濟•爲國家謀長久•爲人民謀福利•期望以善其力而已•浮圖七級•重在合尖•爲山九仞•功貲一簣•純仔肩雖卸•願望正殷•苟其義不容辭•後所當盡•敢不從諸君子之後•更願當代宏達布所蘊蓄•同力匡扶•弼成郅治•則尤純所馨香禱祝者也•謹佈悃忱•伏維鑒照•李純哿

西報譯電

▲中東管理覺書內容

路透社十九日北京電　關于西比利亞及中東鐵路合同•尚有一覺書已發表•內容如下•(一)日外相內田以修正之計畫書電令駐美日大使石井轉達美國務院•並聲明此計畫之逆達•根據於指派美國鐵路專門家斯帝芬氏爲該兩路總裁之約•(二)協約國委員會•以中法英意日美俄七國各派代表一人組織之•並提克斯拉夫代表問題•隨後再議•(三)以上各國政府應各選派鐵路技術專家一人•爲技術部之一員•(四)斯帝芬氏雖爲總裁•仍得被選爲技術部之一員•(五)日美應同時以協定之計畫及選斯氏爲總裁之約•通告關係各國政府•請彼等遵守協助•(六)此計畫之解釋•應作爲各國爲俄民利益起見•以誠意一致暫時管理中東及西比鐵路•以最後仍歸還所有者而不損其現有權利爲目的•至委托斯帝芬氏從事技術事務一層•日美均預備授以權力並助其成功云•

▲曹汝霖反對路債統一

路透社十九日北京電　內閣昨討論鐵路外債統一案•頗表示同情傾向•獨曹汝霖反對甚力•

非法政府命令

▲二月十八日　禁烟有關要政•迭經明令申儆•而正本清源之計•尤當以禁種爲先•近年產烟各省•業已據報肅清•惟慮鄉曲僻遠•有司督察不及•愚民狃於厚利•匪類爲之護符•毒卉潛滋•致貽民害•方玆春餘肇始•南中溫燠•將屆收漿•北地春寒•亦將布種•綢繆未雨•此正其時•是在各省軍民長官•督飭所屬文武•切實查禁•於未種者曉以利害•於已種者痛予剷除•實力奉行•期以根株淨絕•凡我人民•尤當知禁烟一舉•中外具瞻•不特國家威信所關•且以驗國人自治之能力•及時禁絕•未可因循•況政府不惜捐棄鉅金•焚燬存土•凡以表示厲行烟禁之決心•此後有犯必懲•斷不稍存姑息•一經罰辦•損失滋多•身敗名隳•追悔何及•縱使倖逃法網•個人之獲利有限•社會之受害無窮•內返良知•能無負疚•各地方長吏•均有輔導覺民之責•其各詳切誥誡•務使家喻戶曉•庶無陽奉陰違•倘或鄉里小民•違禁圖利•犯者固應嚴辦懲處•該管文武責有專屬•亦難辭督察不力之咎•至若不肖官吏•挾私殉庇•因緣爲奸•法典具存•理無枉縱•其共凛之•

▲任命王樹翰爲黑龍江龍江道道尹•

▲外交部呈請•任命易酒謙兼宜昌沙市交涉員•應照准•

▲陸軍總長斳雲鵬呈請•任命曹善同爲黑龍江督軍公署軍法課長•應照准•

▲陸軍總長斳雲鵬呈•陸軍第五混成旅步兵第一團第三營營長蕭瀛洲•防務廢弛•請予免職•應照准•

▲陸軍總長斳雲鵬呈•請任命任都爲陸軍第五混成旅步兵第一團第三營營長•應照准•

▲張一鵬給予二等大綬寶光嘉禾章•

▲劉華式給予二等嘉禾章•

▲莊璟珂給予二等文虎章•

要聞

●唐總代表力爭陝事文電彙錄

陝西問題•南方抗爭甚烈•唐總代表本月內連電北京政府及朱總代表詰問•並力催停戰•措辭極爲嚴重•茲彙錄如下•

▲二月一日致朱總代表電　急南京朱桂莘總代表鑒•頃得三原于總司令右任函稱•奉軍全部加入戰線•管金聚攻奪寶鷄•連日與武鏊鄠等處•迭有激戰等語•方今和議密邇•國人企望和平•乃許張陳管各軍•羣起破壞陝局•殊與所擬停戰畫界辦法不符•應請執事迅飭許張陳管各軍•實行停戰•退回原防•事機迫切•佇盼敬復•唐紹儀東•

▲四日致朱總代表電　南京朱桂莘先生鑒•得三原急電•自奉軍管旅全體加入戰線之後•戰事日趨劇烈•戰局日增擴大•夫陳樹藩與靖國軍•尚爲陝省內部之爭•乃當和議將開之際•而奉軍命入陝之奉軍•竟敢不遵停止進攻之命•擅自開釁•破壞和局•因此所謂停戰劃界者•何日實行•紹謂爲解決陝局紛糾計•爲除去議和將來障礙計•除將奉軍撤回原防殊無辦法•即請執事電告北京政府•明頒停戰命令•飭凡於停戰令下後入陝之北軍•全數撤退•以免橫生枝節•並懲許管抗令挑釁之罪•至陳樹藩嗾使奉軍加入戰線•尤爲擾亂之首•應即日撤離陝境•以遏亂源•且更有不得已於言者•當此和議將始•而奉軍竟敢抗令挑釁•是即北政府威令完全不行之證•則將來雙方會議豈非多事•所議縱有結果•北政府如何負責•若明知所議不能實行•則雙方會議•豈非多事•請將此意轉告北政府•並即日答復爲盼•唐紹儀支•

▲七日致朱總代表電　南京朱總代表鑒•頃准秀公魚電•稱所擬停戰辦法五條•經北京政府電准照辦•已同時電徵軍政府同意等因•准此除由此間電覆軍府速催張君瑞璣剋日兼程赴陝•應請尊處迅即電京•迅飭前方防線各軍•實行停止進兵•不得再施攻擊•以昭誠意•而維和局•無任企盼之至•紹儀叩虞•

▲同日致廣州軍政府電　廣州軍政府總裁均鑒•頃准李督軍魚電•稱所擬停戰辦法五條•經北京政府電准•已同時徵鈞府同意等因•准此•當於本日電朱總代表•請其電京•迅飭前方防線各軍實行停止進兵•不得再施攻擊•以昭誠意而維和局云云•相應電達鈞府•請一致應付•並速催張君瑞璣剋日赴陝主持•無任企盼之至•紹儀叩虞•

▲同日致李督軍電　南京李督軍鑒•魚電敬悉•排難解紛•盛意良荷•除電朱總代表請其即電北京政府迅飭前防各軍•實行停止進兵•勿再施攻擊外•已同時電軍府速催張君瑞璣•剋日入陝矣•相應電復•統希鑒察•紹儀叩虞印•

▲十一日致北京電　萬急北京徐菊人先生•前以陝局糾紛•屢電請迅頒布明令實行停戰•撤回原防•並懲抗令挑釁之罪•迄今未蒙賜覆•而桂莘亦尚未蒞滬•協議無由•頃接三原急函•陳劉許張管等軍•全體聯合加入戰線•甘晉各軍•相繼進攻•而蔡成勳亦由綏遠移駐榆林•宋邦翰由鄭州將入潼關•大宗軍火•運輸不絕等語•當茲和議將開之際•似此日逼日緊•愈演愈烈•試問和議開後•紛糾曷免•進行何由•掬誠質問•祈迅賜覆•唐紹儀眞•

▲十四日致北京電　北京徐菊人先生鑒•頃得幹臣元電强詞辯護•一若此間侵電•言過其實者•查雙方所商停止辦法五項•首在嚴行實行停戰•迭經南方電促•即日頒布停戰明令•乃至今未見實行•而奉軍全體加入戰線•在上月二十四日前後•張錫元軍隊加入•亦上月二十五日前後•若運輸大宗軍火入陝•管金聚進佔寶鷄•其他犯隴縣•蔡成勳由綏遠移駐榆林等事•發生均在和議將開•停戰辦法•雙方協促實行之際•且日來陳管劉許等軍抗令挑釁•全陝幾成戰區•中外共見•豈北廷毫無聞知•非所謂一面言和•一面挑戰而何•至軍發軍火•則如十二月初間借自日本之二百萬•其用途何爲•正月二十一日•由秦皇島上岸之槍萬四千•暨野炮山砲機關槍等•係供給何方之用•凡此皆彰彰在人耳目•侵電所指•併非一種訛傳•和議正當進行•而此等事實•乃欲一笑付之•豈以爲兒戲耶•要之對於侵電所舉二事•必有切實之辦法•始能表示誠意•虛詞相掋•甚爲不取•願公審之•唐紹儀叩寒•

▲十六日致北京電　急北京徐菊人先生鑒•頃接三原于總司令急函•現西路戰事又復緊急•劉世瓏姜宏謀等•攻我興始•姚關山等地戰爭極劇•而陳樹藩亦復於月之五日•親率衛隊出省督戰•已駐渭南•向我交口對岸大施攻擊•我軍至爲憤激等語•夫當茲和平會議將開•停戰辦法將行•北方所派人員•已抵西安之際•陳樹藩不思約束將士•實行停戰靜待解決•乃竟多方欺人•一意挑戰•西不得逞•東復急進•似此以往•所謂停戰劃界辦法•何日實現•和平曙光•何日獲覩•請即電飭在陝北軍各將士•即日一律實行停戰•如仍有挑釁者•應即治以抗令之罪•並將去年十一月十六日停戰令下後入陝北軍•一律撤出陝境•以免橫生枝節•時機迫切•希即施行•唐紹儀寒•(按此外尚有一侵電已錄十九日本報茲從略)

●唐總代表就職電補錄

▲致護法各省電　廣州國會林吳褚議長暨議員諸公•軍政府岑伍總裁林總裁兼督軍莫總裁•李總長李督辦翟省長李前省長•漳州陳省長•詔安呂總司令方總指揮•武鳴陸總裁•桂林陳省長•雲南劉代督軍•轉行營唐總裁暨各總司令•貴州劉督軍王軍長•四川熊督軍楊省長並轉各總司令•永州譚聯軍總司令譚組菴先生程頌雲總司令趙師長暨各總司令•施南柏總指揮轉黎石唐王各總司令•三原于督軍張會辦並轉曹胡郭各路司令•上海孫總裁孫伯蘭章太炎先生均鑒•前准軍政府政務會議議決•以唐紹儀爲議和全權總代表•章士釗胡漢民繆嘉壽曾彥郭椿森王伯羣劉光烈彭允彝饒鳴鑾李述膺爲議和代表•並經派員齎送總代表證書前來•茲各代表經已先後抵滬•開會地點•亦經南北議定在滬•儀遵於二月初一日正式就職•適者和議行且開始•雖補偏救弊•容有未周•而遺大投艱•義不獲已•竊念民國成立以來•兵變頻仍•紀綱蕩盡•以詭隨爲相容•以苟安爲無事•蓋政本不立•則亂機靡窮•強權不劃•則眞理終晦•自非於合法之中•求和平之鵠•於應變之外•奠郅治之基•其何以收一勞永逸之功•進而與世界周旋•此不能不就激於公等者也•謹佈愚誠•佇待後命•海天在望•無任主臣•紹儀叩文印•

▲通告各法團電　各省省議會各商會各報館各團體均鑒•紹儀無似•辱國會與軍政府授以議和全權總代表之任•於排難解紛之始•念定傾扶危之艱•竊自歐美強兵•西南多壘•閱牆之憂漸迫•竭澤之勢已窮•蓋八年四亂•苟安實致禍之媒•而三令五申•立法有因人之弊•於是封豕長蛇•漸成債府•赤眉銅馬•肆擾名城•內則神姦當軸•挾元首之尊•外則策士舞文•擁強藩之援•流亡之災•遍乎四野•詐虞之風•盛於一時•惟金革之頻仍•遂紀綱之蕩盡•凡此杌隉之象•皆爲事變之端•邇者和議宏開•輿情喁望•期披誠以相見•斯粉飾而無由•然而憲章不守•何以肅羣倫•成見不捐•何以衷一是•欲謀國是之安•宜泯求長治之基•欲杜亂源之漸•宜泯自私之念•化干戈爲玉帛•奉法律爲準繩•於戲•興亡繼絕•鑑世變之方新•共濟危時•外重內輕•追貽謀之不善•願聞明敎•當茲受職之初•端賴集思之效•海天在望•臨電主臣•唐紹儀叩文印•

●統一鐵道案與反對者

▲廢棄特殊地位之良機　▲獨不利於私賣路權者

吾國鐵路•皆與外國有資本關係•而鐵路投資所到之線•即債權國政治勢力所及之地•如南滿之於日本•東清之於從前俄國•尤爲顯著者•因此鐵路借款關係•遂引起各國在中國重大之注意•如甲國勢力範圍之內•乙國欲發展其勢力•甲國是萬不能承允•而乙之於甲亦然•因此中國要有力贖還由借款築成之路•即可破此勢力範圍•而各國在中國之政治勢力•亦可以廢除矣•但當此財政困窮之時•中國苦無此偉大之財力耳•近日外交委員會•擬一全國鐵道統一計畫•大綱有三•(一)所有以前借款之各路•由中政府發行一種新債票•換回舊債票•(二)另設一個管理委員會•無論已築未築•所有全國的鐵路•聘傭英美法日俄等五國人各一人爲顧問•各路建築上管理上需要人材•先集中國專門人材•考參可用外人•並注意於中國鐵道專門人才之訓練•至訓練成熟時•即以是加入各機關•以代所雇外人之職務•(三)運輸全權•仍在中國•此種計畫於吾國實爲有利•若依是以行•可以破特殊利益之根盤•惟某國現方因武力與金錢上之供給•欲在吾國造成新特殊地位•以承繼德國膠濟鐵路•俄國東清鐵路•等種種利益•故對於此事件•以全力反對•並利用其新聞政策•以亂中國國民之聽聞•而尤奇者•中國統一鐵道的計畫•已經閣議通過•電告在巴黎的陸專使•提出於歐洲和平大會•惟當時交通總長曹汝霖氏•未及與聞•所有彼於閣議席上•全力反對•錢氏等爲其所挾•竟又電告陸專使•囑其緩提•大好家居•親日派之賣國賊•必欲破之•固不足怪•而錢竟爲曹一人所挾•不亦可恨矣•

又一函所述•與上述略同•惟其所舉辦法略異•茲附錄之•又鐵路爲一國領土之延長•路權不能自主•實於國家獨立有絕大之危險•爲我國計最上之策•莫若將國中各路外債籌還•俾路權早日恢復•勢力範圍•早日撤廢•誠能如是•實爲國家之福•顧以我國財力及外交現狀觀之•此層自難遽行辦到•今次歐洲和會成立•我國朝野•對於列強勢力範圍•極思設法打破•列强中亦有感覺從前政策之非•願自行撤廢者•由是勢力範圍化身之我國鐵路問題•遂成中外注目之點•日來所傳中國鐵路聯盟與共同管理之說•據聞其辦法•厥有數端•(一)設國際委員會•由最有關係之五國•即英法美日本•與中國各派委員會議後•交由執行部辦理•執行部首領用歐美人•(二)交通部之下•設中央路政管理司•亦由五國委員組織•(三)使中國鐵路爲完全國際鐵路機關•(四)照鹽務署辦法•以華人爲首領•而以歐美人爲副首領•此外尚有與本問題有密切關係•預備借款中國建築鐵路之辦法•其內容係由美英法日意五大國•組織一銀行團•名曰新銀行團•即爲銀行團組織之路•中國嗣後接洽借款•必出於該團•以免國際間權利衝突•其他之資本家•不得參預此事•由美人主持•上月已有美籍之某銀行家到滬調查•不日可開始營業•聞該團之目的•並不祇接洽新借款•凡從前已爲各國取得之鐵路債權•亦一概歸納諸該團中•以期事權統一•即由該團公推代表•爲中國鐵路統監•執行一切職務•中國向該銀行團借款後•即將現有借款所辦之路贖回•統一管理權•從前所有分綫分段•一律取銷另行劃分•又將借款與購料建築分爲兩事云云•以上係西人方面傳播之辦法•惟據某方面所言•個中眞相•却不如是•據云目下所擬辦法•(一)在交通部之外•設立一種統一鐵路總機關•倣照日本鐵道院辦法•內置督辦一人•以交通總長兼充督辦其下置委員若干人•各債權國各出一人•(二)前此所有各路借款債券•一律收回•改發新券•一撤某路借某國資本之界綫•(三)管理運輸之權•仍歸中國自主•誠能照上述各種條件辦理•則列國勢力範圍可望實行打破•而我國路權•仍然保持•並聞當局已將上述各項•提出閣議•經一致通過•即由國務院致電巴黎我國專使•令其照此主張•乃交通當局曹汝霖既已贊成於前•忽於近日大變態度•表示反對•要求專使勿提出•此即昨日某國機關報所謂向陸代表撤回該案者是也•惟某國近日正在極力抗爭中東鐵道之時•而吾國內部對此問題•乃不先不後•發生異議•竟電陸使將該案緩提•此中關係•又非小曹作怪而何•鐵路統一之利害•已如上之所述•反對此項計畫者•惟親日派曹汝霖一人•茲見東方通信社電兩則•尤足見親日派之以全力破壞此舉矣•茲錄東方社關於此事之電文如下•

東方通信社二十日北京電　昨日徐總統設宴款待美國公使芮恩施•并邀梁士詒周自齊熊希齡汪大燮等作陪•就於鐵路統一案•與美公使交換意見•錢總理於昨晚關於此問題•特電陸徵祥•大旨謂政府對於此事•已屢次有所協議•且已開特別會議•討論之多數意見•以爲此項提議事件•甚爲易辦•但能否使各國債權平均劃一•及能否待

時評一

●曹汝霖所代表者　（楚傖）

▲曹汝霖之出全力以反對鐵路借款統一案•以此案一經成立•私人賣路之局立破•擱置中之一切借款•將完全失敗也•宜也•特是錢閣既受外交委員會之議•以電陸提案•但已顯辨其利害者•而乃以一人之反對•竟撤全案•是何故耶•

▲或謂曹汝霖乃代表段祺瑞者•乃代表日本者•段已足以嚇倒徐錢•況更有較段爲尤甚者•如何不至軟化•噫•若然•則巍然自視若甚高者•今乃見其爲在兩層勢力下之厮卒矣•

診所　電話中央三一九

痰之爲物隨氣升降無處不到入心則成顛癇入肺則成咳嗽入筋絡則麻痺疼痛入肉則瘰癧生或胸膈痞塞氣喘腹脹種種諸證皆由痰起其困頓情狀筆難盡述統計我華每年因肺癆而死者實居多數本主人存心濟世創此驥氏製消痰半夏自發行以來服者無不立起沈疴同聲贊美認爲環地球治痰之無上仙品即西人亦皆信服無論久嗽初咳速將此藥搗碎開水送服約十五分鐘即能脫離蘇苦轉危爲安雖數十年百藥不效之痼疾亦可起死回生惟近世人心不古往往以偽亂真殊堪痛恨顧者務須格外注意

大盒二元四角小盒一元二角試服兩角

上海盆湯弄甯波路口崔氏驥香廬啓

分設 長沙糧道街 福建總督口 北京觀音寺街 奉天金銀庫胡同 天津東北城角 南京下關大馬路 杭州陳列所 安慶軍署西 無錫江陰巷內

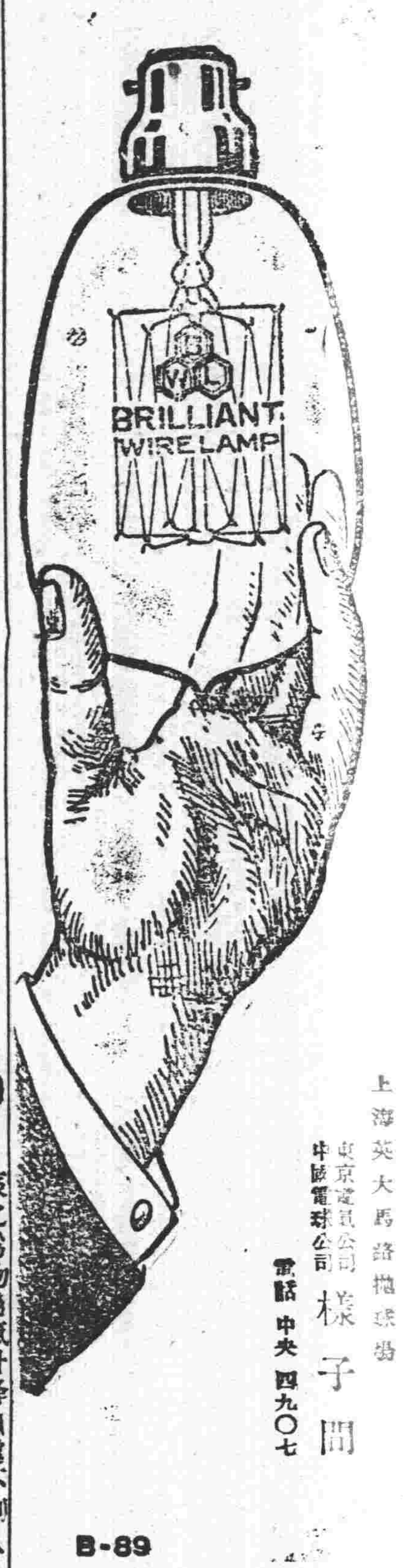

BWL Brilliant wire lamp

博利安電泡

爲電燈泡中之巨擘
光線最亮電費最省

電燈材料行均有經售

上海英大馬路抛球場 東京電氣公司 中國電球公司 樣子間 電話中央四九〇七

B-89

婦女日常之事裁縫居其多而做裁縫勞目實甚勞目愈甚者即易發眼疾是等婦女宜常用靈効神速之大學眼藥而豫防眼疾

●各大藥房及洋貨舖等處均有代售

本舖 日本大阪 參天堂大藥房

觸目驚心

諸君請看此人形狀。即知毒發四肢。大有痛癢難癒之態。若不清其血液。解其餘毒。恐蘊毒隱伏。勢必蔓延徧體。毀容缺鼻。追悔何及。青年愼之。勿使失足。爲上如已傳染梅毒。或皮膚諸症。請速服清血解毒海波藥。不特蘊毒漸消。常服可免後患。男女梅毒均宜購服。

海波藥每瓶兩元 上海五洲大藥房發行

最上上品金鼎牌香烟

中國牌香烟

每匣附贈北京名伶戲考數十齣之多諸君購此中國牌香烟者可得消閒品並吸完全中國國貨之上品香烟

上海振勝煙廠製造

總發行所在交通路 電話二八八一號
製造廠在狄思威路十號 電話北二九八一號

緊要通告

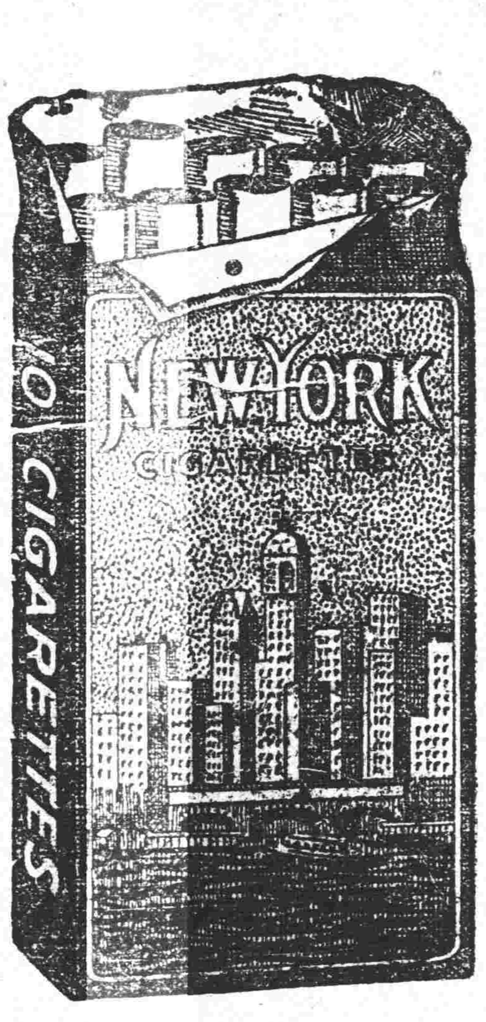

敝公司爲增加慣吸好烟人之利益起見特將紐約牌香煙之好處詳細說明於下

紐約牌香煙係選用美國進口之最優等(佛及尼埃)煙葉所製在市上同等價值之香烟中爲最佳之品價價既廉物又精美所以出世以來大受社會之歡迎而銷路亦日廣一日也特此通告幸祈毋疏購吸是荷

英美煙公司啓

價廉物美的

嬰孩牌香煙

上海大昌公司總發行

中華眼鏡公司

光線充足目體最易受損惟戴合光之眼鏡則能隨時保護故本公司對於驗光配置非常注意雖短視遠光亦能舒服無患良以即人受美國光學博士高德醫生之心理獨得復潛心研究十餘年始克臻此至式樣新穎價值之允尤其餘事也

光學專家周寓章啟

英大馬路拋球場外攤西首 電話二一二一

上海 新世界

中國第一游戲場建築地道兩面通行羅致新奇游戲以及中西酒食等

英大馬路泥城橋口

詳細戲目鐘點均載新世界報

大舞台正月念一夜拿手好戲

夜戲價目注意 特別包廂 七角 官廳 五角 二等 三角 三層 統售 二角

張姚趙應劉毛韻珂應趙毛姚張

桂俊如寶慧 張春海 白 于振廷 寶如韻俊桂

芬卿泉蓮琴玉崑蓮泉珂卿芬

六飛 七本八 南遊 落馬湖 唐皇遊地府

馬後山包公斬后

新舞臺正月念一日拿手好戲

價目注意 特廂 三角 特廂 二角 頭等 一角 二等 兵 學

張李劉張歐予周夏潘夏

順祥漢德祿陽倩鳳月珊月樵月

來林森夜毋文 筱穆文陳文連趙治云郎游汪優 潤

泗洲城 奔 女會全本皆大歡喜

劉漢臣取北原

夜戲價目 月樓 五角 特廂 四角 特廂 三角 四等 角半 二等 一角 一角

邱歐周查張夏趙周夏潘夏邱

治 陽予 鳳天德月文鳳月月月治

雲倩文影祿華連文珊樵潤云

難 阿 為 耍 情 四杰村 七本濟公活佛

許張潘 全順桂 官來芳（本全） 名府大

天蟾舞臺正月廿一夜拿手好戲

王沙趙楊譚尚小楊

月春香君玉瑞亭小小達子瑞亭

舫山玉 何金壽 張德俊 林樹森 李桂芳 培雲 王月舫 林樹森 張德俊 何金壽

金錢豹 安 新驛 香妃恨 放曹 捉 杏元 和番 岳母刺字

富仙 傳行路訓子

世界游戲場

是奇凡中外博盟遊戲決門

大都見所未見聞所未闢者

無不搜羅任內美大網子目

已登各大日報全書洋裝八

冊定價每都六元預約延收

兩元郵費兩角附贈上海游

發指兩一學冊都二百餘出

頁准二月底出版預約以家

版日為止又有新出價二

庭萬實全舊六大冊特中西

元郵費一角半加贈一大冊

古今名人家庭小史並錦匣

一只一百七十人撰術之

中國黑幕大觀四大厚冊都

百萬言特價三元郵費二角

上海婦女孽鏡台附銅版

精印五十年來婦女贅裝百

美圖全書四冊特價一元二

角郵費一角附贈錦匣一只

周廳篇先生新釋世冪鎚

史精裝一厚冊特價二元加

贈梁任公七書對一副以上

各書均有樣張函索即寄

上海四馬路鎗一樓對門中

恭圖書鎮成公司發行

甘油燐

補腦蜜燐粉（男婦並宜）

甘油燐補腦粉（補腦最宜）

甘油燐補腦酒（宜飲酒者）

甘油燐補腦糖漿（宜孩童）

以上四種功效相同

主治

腦力衰弱 思慮過度

諸虛百損 五勞七傷

陰虧肝旺 足軟腰酸

婦女貧血 月經不調

各種經驗良藥應有盡有另印藥目函索立奉

上海南京路

科發藥房謹啓

北京 合合堂

包醫

本堂包醫○出立保單 限期不愈○○即還原洋 醫金藥資○○分文不取

精育男女○○諸病房間 代爲郵寄○○樂不忌口 不誤公事○○隨便往來

本堂每見滬上售賣花柳藥者頗多考其以效者甚少

不是混用倒提頂凉藥就用江湖生意一套滬口說

的天花亂墜地震山搖妄言騙錢害人非淺門本堂陳和大

士醫仍恐魚目混珠真假難分故而特將包治價目名

放左○初起白濁四元日久血淋黃濁十五元魚口便毒

橫痃四元已潰久不收口十五元小便淋濁五元一切十

元婦女污毒白帶五元血崩六元花柳毒爛八元至五

梅升天落地週身斑點塌鼻壞眼咽喉破爛半身不遂楊

骨痔痛髮脫齒落痔漏疥癬偏墜疝氣小兒胎毒以及節

陰大疝察病症輕重訂價包治立給保單門診隨到危

外埠不便來滬之函請包治訂期不誤另寄藥書隨看

近有無恥之徒冒名仿造假貨冒充諸公請認明上海火焚

五馬路正豐街口方不受奸欺蹤混也

中國明明眼鏡公司

農商部註冊優等獎勵

克羅克司科學鏡片

上海英大馬路新新舞台對門 總發行所

本埠支店 英大馬路拋球場口

今公司蕪湖長街蔣家巷上首

上海山森醫院

統治 內科 外科 兒科 產科 婦科 皮膚病科 喉科

專治 花柳各種疑難 包治 以及

門診 上午八時至下午一時

出診 病家不計

附告 下午四時至八時 診金五元 隨到 急

各症診斷最新器用 中西醫法 …

院址 法租界北褚家安里 秦山

金丹 廣嗣

補腎之聖品

人體最寶貴者爲腎腎經衰敗則精神恍惚百病叢生是散腎強固身強腎弱則身弱欲補身當先滋腎本爐廣嗣金丹爲補腎之健將有奪天地造化之功服之氣血充盈精神爽健雖齒豁頭童亦可返老還少單料每盒二元雙料五元試服一元

上海益湯弄甯波路口崔氏瓣香爐總發行所啓

分售處 北京觀音寺 天津東北城角 胡同南京下關大馬路 杭州陳天安慶路 無錫江陰 …

先施樂園

中國唯一之大游戲場

朱闌庵 朱衛卿 王綬卿 王綬卿 李少棠 李愛卿 王雙鳳 王雙喜 范少山 駱彩吾 姚文彬 尹士林 田聘卿 覽永廷 梁寶素 粵錄臺 女校會 百校書 代公司 二層樓 三層樓 遊戲室 小花苑 四照廳 花園內 小假山 飲食品 中菜間 西菜間 南京路外 南京路 南京路 一層樓至 四層樓至 二層樓至 三層樓至 二層樓至 五層樓 四層樓 五層樓 六層樓 七層樓 八層樓 九層樓

園內細目

西廂記 荊釵記 珍珠塔 果報錄 改良本灘 特別大鼓 京音時調 文明寶卷 新鮮時曲 改良雙簧 新穎口技 三弦拉戲 中外話劇 白話新劇 自動京戲 八音粵曲 南北戲曲 五彩影戲 活動電光 精緻茶座 打彈雅室 精緻茶室 西洋幻境 自動機械 金錢出界 八音洋琴 各國新式 遊戲機械 奇花異草 房屋瀑布 香露果點 京菜酒菜 歐美大餐 細目茶點 先施南貨 先施茶食 打彈雅室 東亞理髮 環球貨品 東亞酒樓 東亞旅館 西菜雅室 新寫字間 中開商場 梯雲精室 摩星長橋 高塔

南京路浙江路口門票一角電梯角半童僕五分詳細請閱樂園日報

大世界

中國第一俱樂部

在上海西新橋堍

游資每位小洋二角童僕減半

大長片 電光影戲

乾坤班 文武京戲

小京班 文武京戲

優美社 文明新劇

鳴津班 大套曲藝

韓秉謙 新奇魔術

白雲鵬 文明大鼓

劉翠仙 京音大鼓

老倭瓜 特別大鼓

曾振廷 單弦快書

馬佩璟 文明大鼓

人人笑 特別口技

山東班 梨花大鼓

周珊山 時新灘簧

曹少堂 文明宣卷

吳玉蓀 白蛇傳

錢幼卿 玉蜻蜓

吳小松 三笑

吳小石 描金鳳

石秀峯 白蛇傳

葉士揚 楊家將

陳士林 宏碧緣

陳瑞麟 英烈

花園內 果報錄

花園內 小蓬萊山

小廬山 機器游戲

樓下 跑冰場

樓下 靈禽仙苑

大餐券 哈哈奇鏡

中餐樓 動物院

春申樓 每位一元

日本式 每位五角

共和廳 京蘇大菜

衛生食品

精雅茶室

詳細鐘點及戲劇菜單目錄請閱大世界報

發財新法

保額千元 保費千餘 投保

滿期則本利歸 意外則家有記

發財之道 其奧 諸君有意儲蓄 盍興乎來

四川路一百念七號 金星人壽保險公司啓

電話中央七四六一

諸聖堂啓

陽元歷四月杪出書預約發行至四月十五號截止

共和編輯新讀本 白爾路明德里十一號

協商中國完全之同意·以及就於外債證券交換之諸點·皆係非常困難之問題·故一面命經濟外交兩委員會·從長討論·一面請陸專使與在巴黎諸委員會同詳細研究後·擬定適當之辦法·電告政府·以便應付外交方面·

又電云·今日公言報揭載記事一則·題曰某局長王某等欲販賣全國鐵路之黑幕·極論王等與一二徒黨·欲謀將中國全國鉄路·置於列國共同管理權之下·實屬謬妄之至·自是更詳述其經過情形·大致謂美國留學出身之某局長·利用某某外國顧問·與某某二國人相結托·更商同美國留學出身者三十餘人·欲圖祕密實行其計劃·先令某某等與其本國商議·一面藉西報竭力鼓吹·乃於一月二十四日·在鐵路協會幹事評議員會席上·提出此議案·但梁士詒竭力反對·其所持之理由·謂即就關稅而論·自從歸外人管理以來·我國口口(此二字電文不明)無發達之希望·蓋關稅率有國定與協定二種·國定關稅·能抑制外貨獎勵國貨·而協定關稅·中國無自定稅率之權·是以外貨之銷路推廣·而國貨不能發達·鐵路水脚之漲落·其性質與關稅同·其影響則更大·若鐵路歸外人管理·則水脚由外人制定·勢必至於外貨充溢國內·而國貨永不發達云云·然於一月三十日·某局長等所結托之某外國顧問·在私室邀集某國公使館館員·及某公司代表及某工程師等·而告之曰·中國人乃一種無智之動物·中國官場除照顧親戚同部及受賄賂外·他無所能·故中國鐵路·始終無發達之希望·旋又說明·擬由某國將此案提出於巴黎平和會議·並示以意見書·遂得在座者之贊成·至二月七日·又繼續集議·某銀行代表亦加入·是日本擬預備以與中國鐵路有關係之各國人之決議·提出於巴黎平和會議·但因有人反對·遂無結果而散·一面由外交調查會會員中之美國留學出身者·與汪大燮等相結托·向政府建議·政府竟輕易裁可·命陸徵祥提出巴黎平和會議·但經內閣會議·討論後·決議一致反對·此項建議案·遂又命陸氏取消此事·至將爲最後之決定之時·而彼等之陰謀竟阻止·誠幸事也·中國之鐵路·自以由中國自行統一爲上策·外人果愛我·應當撤廢勢力範圍·許吾人自由借債·用以修築鐵路·乃事不出此·反欲竊取管理權·令我產生二三賣國奴·因此事於我四萬萬同胞有絕大之利害·願從速立即拒絕·促交通當局要路者之注意云云·

字林報致和會頌辭

▲毁滅武力主義 ▲廢棄督軍制

字林報社論云·南北和會代表·將於今日集會·開中國和平之基·使此幼稚共和國獲有社會上及經濟上一切發展·不負國際同盟所許有之地位·記者自當爲文歡迎·以盡其快樂之責任·而吾人對於兩方代表之人物·亦貢其頌禱之忱·誠以此等代表均爲兩方之優秀·兩總代表·才能卓越·均得彼等贊助者之信任·就人物而論·實可謂和會之組織甚滿人意也·和會運開之原因·今可不論·和會所需解決之問題·則大爲困難·其最難者有二·實則互相關聯·名爲二而實則一·即毁滅武力主義與廢督軍制是也·依南方之要求·此兩物必不可存·以後中國應永遠不受武人之束縛·督軍制亦必消滅·此項要求·乃無可調和者·按此事乃先決問題·中國之前途全繫之·如照現狀·財政不能改革·武人一日握權·四百兆人民之運命·一日受頑固勢力之控制·督軍管理之成績·爲人所共知·實爲一種最惡之諸侯主義耳·其必與武力主義一同消滅無疑·至吾人所謂之武人主義·乃指就中國之內政需要而外·復養許多冗兵·爲一私黨所指揮·專謀其自身利益而言·今和會既開·兩方應開誠布公·直言其所欲言·兩方所可言者甚多·而最要者·在承認彼此立於同等地位·彼此皆不能接對手者爲亂黨·或某一方應佔上風·以均平之精神·和衷共濟·庶能達所欲之目的·吾人對於雙方·並須致同一之警告·須知現在歐洲之和會·或新設之國際同盟·均爲世界爭端之上訴法廷·吾人深望中國人能自行設法救其國家·以華人天性之和平持正·此必可達到·但萬一失敗·南北任何一方有阻撓和平之舉動·則華人自決內政之機會·勢將喪失·而不能不聽國際法廷之公判·此則大可惜者·南北兩方代表其戒之哉·

嗚呼千七百萬元

▲必破裂中國而後甘心 ▲厲行援段亂國策

中美新聞社十七日京訊云·武人派以小徐一黨爲最凶惡·竭力謀在中國政局中佔一要地·近者巴黎中國代表追索密約全文·武人欲阻止之而不得·受一大打擊·退而謀集巨款·以爲後盾·心目中欲得者·乃日債一千七百萬元·今用以練國防軍·小徐運動政府承受之·星期六閣議已決用此款·小徐雖經手此債·惟恐條件有不安處·故欲重訂·於是外間一無所知·記者前固曾言日將齋藤之逗留都內·蓋爲運動展長中日間之秘密軍事合同·上述之債·與此合同二而一者·吾不解日本何必於此强迫中國借千七百萬之債·或曰此債一成·南方必大反對·和議將受影響·南方代表既反對國防軍·今再因此而借日債·反對必更激烈·且聞上海和議第一問題·即爲國防軍·況各國方事減兵·而中國反欲加兵·斯亦奇矣·武人藉此以保其權位·强迫人民從其意旨·日人助之·以達其濫借目的·武人惟利是視·回扣既豐·何樂而不爲哉·雖然·華人負担已重·今再加一巨債·是日本與武人之罪也·吾人惟望協約國出而阻止·力勸中國不受·蓋閣員已軟化·爲小徐所箝制·原約一經改成·小徐當覆小幡·告以中國欲履行前約·即將一千七百萬交付可也·按此舉實爲中國一大辱·報紙如是披露·政府有所感乎·夫日本苛强迫中國承受·中國豈不能嚴拒·獨惜武人跋扈太甚·其何以待之·內閣固不足恃也·

國防軍重稱參戰寫眞

▲移交靳雲鵬 ▲段系大會議 ▲重稱參戰軍 ▲可惜德奧已敗

戊午編譯社北京通訊云·段家參戰軍·自改國防軍後·參戰名義·消滅已久·近又有死灰復燃之勢·其中因果·可得而言·當參戰處之初成立也·名爲對敵德奧·實爲壓迫西南·此盡人所知也·及德奧屈服·參戰之名義·根本不能存在·於是改頭換面·以國防名義·爲永久存在之計·初定於二月內成立三師四獨立旅·派人赴直隸河南等處·招募流匪·及北洋臨時編制之軍隊·四出奔走·汗流相屬·繼因議和之聲浪日高·國人對於和議之希望·在以合法解決·段祺瑞雖不便出名反對·然以武力統馭全國之心·日益急切·又有某國方面·從中慫恿·乃有擴充國防軍·於數月內成立十師之計畫·顧款從何來·則不能不仰某方面之接濟·於是七大鐵路大借款·及參戰二千萬元之借款·(已付三百萬元)均於此時間內·努力進行·日人理若之來華·催結正式密約·與外交上以參戰借款爲要挾·均與此事間接有關·而曹汝霖輩之終日奔走扶桑使館·尤爲此中之線索也·

和議旣開·關頭一事·即在取消國防軍·防止動亂之原·此不僅一方面主張·全國人心·無不如是·又加以中日交涉·錯雜其間·參戰借款要挾·既已明白表示·國人反對國防軍之聲浪·亦日加劇·於是國防軍之名義·又不能存在·從前段祺瑞屢開秘密會議·籌商保存方法·由安福要人獻計·以金蟬脫殼之法·將國防軍·移交陸軍部歸靳雲鵬管轄·而以小徐實總其成·當時段家走卒·無不稱善·此議遂爲一定計畫·其事亦公傳於大衆·但國人之主張·在根本上取消國防軍·並非去彼易此·一轉移間·即能了結·而某方面之借款·亦有關係·段祺瑞在此時間·萬分無法·忽得某方面之秘計·竟爾妙想天開·仍擬改國防軍爲參戰軍·段祺瑞之參戰督辦·依然如故·一切問題·均擬置之不理·此事由前日秘議決定·凡曲同豐·師景雲·及安福要人·無不在座·其談話情形·則外間不悉·不能懸測也·

但此種辦法·却有一最大疑問·即我國參戰原爲對抗德奧而起·今德奧既服·世界和議已開·參戰之目的·將在何方·參戰軍之存在·有何理由·此在旁人·百思不得其解·即有一不可思議之解說·其說爲何·即謂(德奧問題雖然終了·而俄國亂事未平·過激派之運動·仍未止息·西比利亞方面衝突·時有所聞·協約防軍·尙未盡撤·我國爲協約之一·派出軍隊甚少·此時仍當繼續防禦·并且將實行討伐·不能不有參戰軍隊·故國防之名·可以廢除·而參戰之名義·則須存在等語)此種辦法·於段派之利益·約有數種·(一)段家軍不受動搖·(二)某方援助不生變化·(三)假此名義·可以借款·可以購械·軍隊易於成立·(四)和議雖開·北洋軍閥不生影響·(五)關於裁兵問題·不能連類而及·(六)主戰政策·仍可繼續進行·此誠段祺瑞之妙計·而和議前途之暗礁·終有覆舟滅頂之一日也·

段祺瑞派之計畫如是·徐世昌固北方之總統·對於此事·究取何種態度·殊不知徐世昌言和·不過一套文章·至於實權·終操段祺瑞之手·段派暗中作戰計劃·徐雖不公然主張·內幕亦毫不反對·段家國防軍·復改參戰軍之議·徐氏早有所聞·本月八九兩日·徐邀段祺瑞·徐樹錚等·到府秘議·名爲外交問題·實爲籌商此種辦法·段派以北洋利害·通盤籌算爲言·徐亦默示贊成·聽段家自主·不加干涉·而外交上事·則主張分爲兩概·與國內不相牽連·以免生出他種交涉·於是此問題遂完全告厥成功·而段派之終日奔走者·皆欣欣有喜色·不久即將以參戰名義·重行發表·然而和議之前途·則非吾人所敢知矣·

段祺瑞派之逕行直爲·言莫予遑·其中本含某方面意味·但亦不能保不生英美各公使之干涉·蓋英美公使·對於段家國防軍·極主根本打消·而此事則適與之相反·當然不無違言·聞公使團不久將有一集議·即爲對此事加以討論·段派方面·亦有所聞·其反對之法·亦在密籌中·其詳尙不可得聞·後來之事·正與吾人以許多討論之價値也·

日美通告中東管理法

▲兩使訪外部

新聞編譯社消息云·確聞昨日(十七)上午十二時·駐京日本公使會同美國公使·同至外交部訪晤陳代總長·其內容關係正式通告西伯利亞鐵路管理問題·仍依前次日美各國所議決之辦法·將中東路亦包含在內·查中東路與西伯利亞鐵路性質不同·我國對于該路有最高權·今竟混同於西伯利亞鐵路之中·蔑視我國主權殊甚·陳受此通告後·並未表示態度·今日(十八)閣議或將提出討論·不知將何若也·

蔡濟民君慘死紀詳

▲鄂西靖國軍哀告

成都熊總司令楊省長重慶黃總司令余總司令盧副司令順慶石總司令廣元呂師長綏定顏總司令陳副司令公孫參謀長鈞鑒·方縱隊司令化南·初到利川·與敝軍感情尙洽·嗣赴施南·唐總司令克明每月接濟軍銀洋一萬元·市票錢一萬串·返利以後·遂不慊於敝軍·爾時曾念或由招待未週·致召詆毁·力能供給·必罄應之·詎自敝總司令蔡濟民赴渝會議·化南竟由詆毁而公然陷攻·對於敝軍各營則百計離間·不日彼此某日互攻·即曰某團暗歸編制·對於利川人民·則恣意謠惑·今日謂某團營必焚掠而去·明日謂某棒匪將糾合而來·此外或云總司令在渝被扣·或云副司令星夜潛逃·凡可以搖撼敝軍之方術·幾於無所不用·以致新招各軍·被其簧惑·攜械潛逃者·先後計二百餘人·全縣居民·亦因以一夕數驚·遷避不定·意在促我內潰·不能自存·同人等以總司令在渝未回·一意容忍·幸得無事·至十二月抄·敝總司令回利·同人告以化南對於我軍種種奸謀·總司令嘆曰·不圖斯人陰險一至於此·但我輩爲顧全大局計·此後決以大度容之·彼之奸謀應若不之知者·恐其憤羞成怒也·自是力與周旋·冀其自戢·不圖其誠難格·肆毒益惡·敝總司令迫不得已·始將化南前後謀我一切狡計·函達黃盧兩司令處·方謂此函到後·黃盧兩司令必有處置化南方法·不圖尙未得覆而禍作矣·殷匪蕭桂亭·有衆數百·盤踞李村交界之柏楊壩·四出刦掠·敝總司令甫由渝歸·於途即令隨同衞兵·會同雲奉兩縣勤辦·蕭匪逃竄萬境·本年一月初間·化南借公赴萬·陰將蕭匪·招回指駐利屬西北之南坪·該地距城僅六十里·陽令其參謀吳淸熙前往編制·實則陰結以協圖利川·並一面電請施南唐總司令·派兵來利·謂匪勢猖獗·逼近利城·鄂西軍隊·已不能支云·斯時敝總司令以化南既云編制蕭匪·且派員同往南坪·不便攻擊·該匪除刦我軍糧·掠我民財外·且有攻城之謠·乃於距城北二十五里之小青壩·派兵防堵·據國自固·嘗於此地繳獲冒充方軍之匪徒二名·與方軍蕭某一名·並于蕭某身畔搜出方軍某着遣自匪巢致其司令部祕函一件·此函大意·謂現已與蕭桂亭商妥·即日攻城·惟子彈太缺·須由我部趕即運來·以便從事云·敝軍收獲此信·當將匪徒二名訊明彼等陰謀·就地正法·於方兵蕭某·則仍送交方部·並函知盤獲三人情形·乃彼部毫不自省·反强認棺決二匪爲彼軍中人·(未完)

解決時局之一意見(續)

難之者曰·子所言者·法理事實民生財政四大問題·以爲解決今日南北之危局·試問徐本帝制中堅·而以之爲北方首領·毋乃丐辱共和綦甚·答之曰現在旣言和平·當然認徐爲北方首領·俾有統系·一俟正式總統選出即無此弊矣·難之者曰·督軍師旅·因擁兵自重·取消解散·談何容易·且國內無兵·何以保國·省制由來已久·廢省存道·是自分裂·應之曰不然·督軍爲共和之大害·盡人皆知·然彼輩未有若何思想·不過恃一時之權勢耳·特彼之權勢·非其固有·乃國人之所付與者·以國人之所付與復順國人之意·明令取消·何難之有·若云以其難而不取消於今日·試問將令其貽害於胡底·且軍官權重·爲平民之蛇蝎·酌量減裁·自不容緩·省制大則區域太大·民情習俗·多有不同·行政上殊難統一·以日本小國·變法後猶且廢道置縣·況我大共和國·而欲實行純粹平民政治者乎·苟不然者·下情何由上達·利弊何由而興除·難之者曰·就民生言·旣辦國防何又遣散軍隊·且遣散之費·從何得來·遣散之後·是否能驅使墾牧·國內雖人滿爲患·使之離鄉背井·恐將裹足不前·激之如甚·將以啓亂也·應之曰·國內累年之亂·統係一家一姓一人之軍隊所構成·令編純粹之國家國防軍·現所解散之軍隊·置而不問亦非得策·使之屯田·是變兵匪而爲良民也·且國家經營之力·民生上可大補助·若子所云·是因噎以廢食也·他鄉之悲·人有同情·然給費墾牧·免飢餓之累·得安居之樂·比較得失·固所願也·亂何自而起耶·難之者曰·外債亡國·盡人所知·今再借債·國不幾乎殆哉·地稅古有先例·袁皇設經界局·其擾民實甚·且限民名田·恐此時未易辦到·厘金不能一旦罷除·大有礙於商務·應之曰·外債亡國·視其用之如何耳·美以借債而昌·昭昭可驗·今此之借用於生產·亡國可不必慮也·袁皇之設經界局·是爲聚歛而設·非爲均稅而設·今日地租不定·稍有識者·皆知其爲急務·限民名田·雖自前未易辦到·然可免將來社會革命之慘狀·厘金雖有害商務之進行·限年遞減·則害自漸減矣·總之國有憲法·則上有道揆·下有法守·野心者不敢再有破法之舉·民有生計·則各安其業·各事其事·雖有野心家·亦不至爲彼所利用·國有不亂之民·則官欲亂而不得·國有穩固之法·則官欲亂而不能·若謂不能實行·是禍國也·若謂費而不能舉·是賣民也·試問國家旣有治軍之費·而不能復籌養民之費·可乎·國家旣借外債以虛擲累年之戰禍·曾不爲我民籌費以立萬世之安全可乎·治軍之費無窮·養民之費有量·治事之費爲消費·養民之費可生息·爲一時之安全而置軍·何如爲萬世之安全以保民·孰失孰得·我最親愛之南北代表可就良心上裁判可也·(完)

彭漢遺致兩總代表書

敬啓者·國家事變·至於兵戎·害亦極矣·釋兵言和·則非去其害者·難未已也·和亦無謂·辛亥之變·害在滿族專制自爲·故必至滿淸遜位而後已·丙辰之變·害任帝制自爲·故必至帝制取消袁氏逝世而後已·此次之變·害在段氏藉外援以肆內亂·扶武力以壞國法·非懲辦段氏及其私黨·解除武力·維持國法·害何能已·閣下旣膺和議全權總代表之榮·國命所關·民瞻具任·必能竭力同心·急所先務·不畏强禦·不惑異議·不因段氏陰謀·改換名目·遂苟且了事·以欺天下·况禍亂之來·其事雖見於他日·其機即伏於目前·民國告成·而帝制之謀已備於議輔·黃陂蒞政·而護法之說已見於湘南·今茲和議·日人復干涉於其間·運用段氏·虎必有倀·聞者痛心·非去段氏·日禍益深·不閱數年·將見韓之李完用·即我國之段祺瑞也·親日之嫌·亡國之禍·閣下亦有責焉·禍國禍國·利民殃民·間不容髮·尙祈注意公理所在·輿論隨之·一室周旋·萬邦觀聽·並希代表諸公·一以國家爲前提·化南北之成見·庶無偏倚·早覩厥成·幸甚幸甚·

和議幫閒之僕僕

熊秉三原擬由津赴日赴滬·因徐世昌有某項事件待詢·特召熊回京·已於昨日(十七)上午十二點十分由津折回北京·日內與當道接洽後·仍當南下·

▲顧巨六早有赴南之說·只緣屢以事故淹留·遲遲其行·聞顧昨日謁徐後·請示方針後·遂於午後四時四十五分京奉車赴津·倘無他項羈絆·日內即赴滬矣·

公使團處置國防軍議

京函·外交方面消息·今日(十八)五國公使館委員會議處分敵商財產之平允辦法後·有某公使特臨時提議對於某某軍隊之處置·聞爲南方某要人有電致公使團請申公論云云·

段家軍還魂稱參戰

南北會議中對於曲同豐馬良陳文運所編練之新軍·已有種種提議·段督辦原擬此項新兵·名爲國防軍·因此打擊·特設法躲避·仍名爲參戰軍·且以前此所發之委任狀·均用參戰軍名義·現已不再更改云·

取消領事裁判有望

現在巴黎之參事官錢泰·昨專電呈報司法部及府院·關於取消領事裁判權·已得協約各强國許可·由中國編訂理由書提出審查會審查後·編爲正式議案·現由泰起草擬具理由書一俟脫稿·再行電呈核示如何之處·請先指示祇遵云云·

遣敵僑文字起風波

北京外交部人云·我國遣送敵僑回國政策·實行在即·當局因茲事重大·一再詳審·是以對於此

曾患梅毒……若誤用醫藥……牛身癱瘓筋骨收縮混身麻……鄭邦彥先生

請看醫界…病之危險
…病理學術…經驗發明中西秘方特救以上各弊並根治新舊梅毒淋病 儒醫仲機
永無後患 門診兩元出診五元藥資另給包醫另議貧者減收寓望平街時事新報館隔壁花柳病專科
義務於貧病者亦悉心診治
診所 白克路龍飛馬車行後面懷德里二一九號
診時 上午門診 下午出診
電話 中央三八一九
…品學兼優研究病理經驗宏富以道德主… 鄙人染宿疾經三十餘年矣幸蒙醫治不旬月而就痊足徵先生得德醫之正宗非虛聲可比身受其福愧無以報用特登報端以誌銘感凡有疾病者亦知所問津焉
湘西周仁卿謹白

事之文電紛紜。日前京師警察廳張貼關於遣送敵僑之布告。辭意未妥。和國公使對此布告。提出抗議。措詞極嚴厲云。

●王占元曲護張敬堯

▲說私鹽尚有可原

張敬堯近因軍運私鹽及販賣私土一案。中央曾電令王占元切實逐款查明。電覆。已憑核辦在案。頃聞王已據實查覆到京。對於私鹽一端。則認張湘督因軍民淡食。同時告急。特一面電請核准運濟。一面採買。手續雖不甚完備。究屬情有可原。對於私土。則謂或有軍人假借名義。在外之舉動。已經張督查明從嚴懲辦矣。

●漢冶評加工鎔鐵

漢冶萍公司之出品。大冶縣之鐵砂。爲大宗礦質漸形匱乏。採掘不易。近年所欠應交日人之砂。亦頗不尠。玆者更謀進行加增工人。本年規定以七十萬噸爲比較額。半交日人。半運漢廠。一面運動靈鄉鐵礦之得手。以資接濟。又訊近來漢冶萍日人經營。不遺餘力。該公司所僱工程師日人十五名。今年將實施其新計劃。使該公司每年可以產鐵二十八萬噸。目前該公司祇有鎔鐵爐二具。每日工作二十四小時。產鐵三百五十噸。均照約裝運至日本。自本年起。日本希望漢冶萍可以增加供給。至每年五萬噸以上。按照該公司所有礦山之產額。合綜計算。此事似易辦到也。

●張壽齡整理烟酒稅策

全國烟酒事務公署。現已着手組織。其官制組織案。日內即可由國務會議通過。聞此次督辦張小松提出之議案。係擬照幣制局官制成案提出。閣議日下張督辦以官制。旣經組織。提議所有應行整頓全國烟酒稅務。自當切實整頓。茲將張督辦切實整頓全國烟酒稅入手辦法。已經着手起草。預備實行者。約有數項。今調查如下。(一)調查各省烟酒捐牌捐。(一)規定調查各省烟酒稅之收入額數。(一)調查各省造酒稅造烟稅。(一)調查各省烟酒之出口多寡。(一)釐定稽查偸漏稅捐之辦法及取締。(一)調查各埠外國烟酒之入口及在內地製造情形。

●韓人之復國運動

▲請願和平會議之內容

密勒報評論云。僑華韓人協會。已擬有一公稟。呈諸美國政府。請在歐洲和會贊助韓人獨立之權。以威爾遜總統所持民族自決之主義爲根據。該會與在美國之韓人協會。一致行動。在美之協會亦曾照同樣之稟于美政府。韓人並已派代表赴巴黎和會請願。該稟附有覺書。陳述韓人要求之理由。內容如下

▲韓國之歷史(一)韓國獨立。垂四千年。有歷史可證。換言之。韓自開國以後始終爲獨立國。(二)韓國於其歷史最後數百十年間。雖曾進貢于中國。其內部行政則從未受干涉。(三)在一八九四年及一八九五年。日本以保韓國獨立爲名。對中國宣戰後。李鴻章訂馬關條約。重認韓國之獨立。其他各外國亦承認之。然日本之助韓。純爲托詞。其眞目的在奪韓之獨立。故名爲助韓。實則大挫獨立韓國之進步。(四)一九〇四年。日本對俄開戰。當時宣告各國。謂開戰之目的。係保護韓國領土。並維持其獨立。(五)一九一〇年。日本突然合併韓國。拋棄一切國家信用條約義務。破壞一切道德原則。然世界各國無一反對日本。表同情於韓國者。當時強權即公理之說正昌。故有此國際不平之事。(六)韓皇受日本之壓迫。遜讓出國家主權。(七)此事只有國賊李完用預聞。夫一國之政府。本爲該國之民公共之政府。則豈容一人私賣其國於他國。故此舉非一國家之行動。乃一國家首領之行動而已。(八)日本爲鎭壓韓人起見。以日之模範軍駐紮韓皇宮中。偵探密布各處。故意詢問韓人贊成日本合併該國否。如答詞不遜。日兵即打之罵之。甚至下獄痍斃。因此韓人不敢談論。死者纍纍。暴骨如山。流血成海。而日人且指爲盜匪。誣其身後之名。試問世間可痛可怖之事。寧有甚於此者哉。(九)日本以重金賄買韓之國賊。又欲買韓人之心。凡不受其買者。均錮諸獄中。然韓人不願受日本之羈靮金錢者甚多也。

●日本在奉勢力發展記(續)

▲經費之增加 明治四十年十月。滿鐵地方課出張所。任經營奉天附屬地。開始徵取公費及零費。以爲各種設施營業之用。明治四十年度之公費課賦。欲照戶數等項。共約一千六百零二元有奇。四十一度之支出額。爲一萬二千九百一十四元有奇。僅照徵收公費。已不敷用。滿鐵本社補助二千九百八十八圓有奇。附屬地之發展。人口之增加。當然多用經費。奉天附屬如增加經費。即可見其發展也。近來逐年增加經費。大正六年度。有十萬五千零二十一元以上。滿鐵本社。每年交付數千元。現已交付數萬元。大正七年度。支出公費總額。十一萬零七十一元以上。滿鐵會社補助七萬餘元。俱充附屬地之教育土木。衛生警備等項之用。以期行政上之便利。其增加經費。爲附屬地發展之明證也。

▲教育 南滿鐵道附屬地。教育上設施。係南滿鐵會社。受日本政府之命担任。該會社對於教育事業。自成立以來。亦未稍懈。以期不誤附屬地之教化。奉天小學校。自明治四十一年二十七日創立。當時學生僅三十六人。近來因人口增加。兒童之數。亦逐年增加。現在該校學生。已達九百數十人。並在附屬地。設幼稚運動場。以期養成幼童之活潑精神。並相繼設立奉天實科補習學校。實科女學校。南滿醫學堂。南滿中學堂等以爲發達補習教育。成專門教育之計。最近日本民間。提倡設立中學校。及高等女學校。將來或能成事實。奉天之發展。與教育爲相輔而行也。

▲衛生 滿鐵會社。受政府命令。担任附屬地衛生之設施。故該會社自創立以來。投入多數之經費。以期設施之完全。奉天醫院。於明治四十年在附屬地接前項之舊址開設並將野戰提理部。關於野戰之衛生)所屬之診療機關歸併。至四十一年。改爲滿鐵醫院。奉天分院。大正元年。改爲奉天醫院。自南滿醫學堂開設時。添設各科各項均整齊。現以成奉天一大醫院。入院者各室常滿。外來診治者。接踵而至。奉天城內。並設分院。

▲訂誤 昨要聞第一條唐總代表爲八年公債事致北京電文國庫有負担之契約上遺脫公債之募集一句又議決二字皆誤刊爲同意特此訂正

要聞二

▲謝軍搜擾華商

(哈埠)謝米諾夫。前在俄境搜索華商光帖。迭經警備軍司令慶雲。提向交涉。聞謝答覆。謂該國從前政府命令。凡庫藏俄幣在五百元以上。禁止出境。此次華商携帶之光帖。多爲該庫藏之大帖。故遵令搜取云。

▲段家師長大宴日人

(濟南)馬子貞師長。自爲段家軍師長後。得意非常。昨午在鎭使署。大張盛筵。邀請在濟日本軍界及文官並報界諸君。開盛大宴會。開筵時先由馬演說。略謂鄙人奉第二師編成命令以來。軍事忽忙。久疏與日本各界諸君會談懇親。然師旅之編成。微爲就緒。始得此小閑。本日特邀請各位光臨。以敘平生闊懷。併希將來敦睦云云。言畢舉酒爾來賓乾杯。來賓住坊司令官引田少將遂致答詞。先敬賀第二師編成。繼慰勞馬師長之苦心。盡力等語。繼引導到營庭。使武術學生演武技數十種。日賓一一歎賞不置。演技畢。引田少將對於演武生極爲獎許。稱其剛勇精妙。至下午四時而散。

▲全浙縣視學會議紀(四)

(杭州)全省縣視學會議昨日(十九)下午一時第四次開大會。仍由洪成淵主席。報告第二問題。昨已討論終結。經費一項。由縣知事會同勸學所籌畫。師資一項。分兩說。甲說多送小學畢業生至省立師校。乙說地方籌辦師範講習所。即將討論結果。請金許二君起草後。再付表決。遂依議事日程討論。第三問題。各席意見。有謂現今世風日偸。而生活程度日高。非提倡公德儉德。不足以資救濟。非欲使一般國民實踐道德二字。須從歷史上及現近模範人物入手。有謂道德二字。產自老子。至今日而大流行。然因時因地不同。例如樸檢之地。文化不開。則以開通爲美德。向來學校甚多地方。而風俗奢靡。則必以提倡儉德爲歸。有謂改良戲劇圖畫。以培植社會道德。當將討論結果交馮守愚等起草。接議第四第五第六各問題。由委員張萍青登台說明第四問題。所謂各縣初等實業教育。依照現行法令爲乙種實業校藝徒學校實業補習學校。名目雖分三種。其實藝徒學校。一切設備等。於乙種實業學校。實際上仍爲兩種。各縣已設立者。應如何整理進行。其未設立者。應如何設法推廣。應請酌量地方需要情形。共同討論。以期增進國民生活之智能。第五問題。現今學校教育家庭教育以外。對于一般人教育。統稱爲社會教育。其實學校家庭亦無不在社會中。查社會教育事業。不外通俗圖書館公衆運動場閱報社通俗講演所及新聞雜誌改良戲曲種種。各縣通俗講演所未設者。僅四五縣。而公衆運動場及通俗圖書館。籌設者寥寥。應如何設施及其整頓方法。應請詳細討論。第六問題。查各縣小學校逐年增多。是地方財力。僅有此數。故爲維持久遠計。不得不仿工場及商業機關之例。籌畫經濟的方法。學校之支出。最大者厥惟編制設備。故以爲各校設備。及其編制。務以必要者爲限。藉免耗費。應如何斟酌各地情形。以爲適當之處置。亦請詳細討論。各席對於第四問題無甚討論。付審查。休息十分鐘。討論第五問題。各席辨良久。遂振鈴散會。

▲電燈潮中之輿論界

(蘇州)蘇電燈廠出售於日人後。即由市民協會極力反對。然亦無具體的辦法。玆悉該廠新經理某某三人。現正施其通天手段。而各報紙。除某某二報。已受該公司之運動。絕不提起此事。餘外某報則正日誅筆伐。但醉翁之意。固不在酒耳。現協會中人。有鑒於此。擬組織一種報紙。專事鼓吹反對電燈廠。以喚醒市民。登高一呼。衆聲響應云。

▲訴訟狀費改銀碼

(蘇州)民刑訴狀費用。向章以錢碼核算。不外刑狀二百。民狀四百左右。嗣後改爲洋碼。現吳縣公署。已改爲銀碼。計每刑狀銀二錢。民狀四錢五分。而繕狀費用。則亦改收銀碼云。

▲蘇米已受弛禁影響矣

(蘇州)自蘇米弛禁之呼聲日高。各處產米之區。以及奸商囤積之米。均不肯賤價出售。奇貨可居。以爲發財之地。故蘇埠近來米價。已漲至六元有幾。一般貧民。大起恐慌。彼主張弛禁者。其亦動心否乎。

時評二

●和議之生死判 (湘君)

▲此次國內議和。無異中華民國國民與違法武人之決訟聽判。一言之間。兩造之生死決焉。

▲如以中華民國之國民爲該死。則毋置違法武人於法。俾其叫號狂戮于國中。如以國民爲無罪。則戮國民者之罪。法在必誅。中間無敷衍轉旋之餘地也。

前門牌香烟

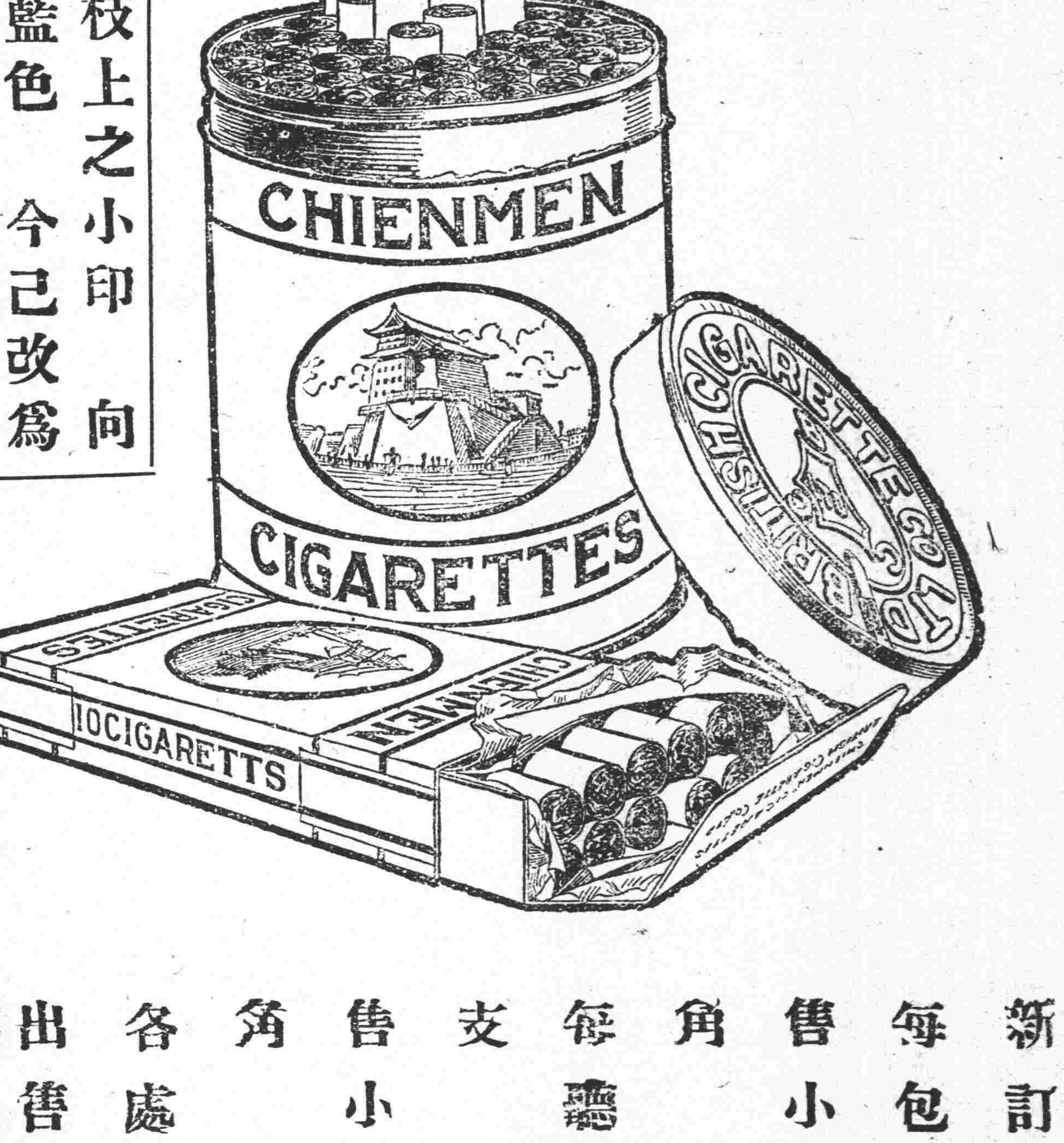

烟枝上之小印向係藍色今已改爲金色 幸吸者注意

新訂價目 每包十支售小洋一角 每聽五拾支售小洋五角 各處均有出售 英美烟公司總理

以何方法能使

殲絕疫病

崇治 中暑傷寒 水土不服 腹痛吐瀉 猝中昏倒 頭痛目眩 酒醉船暈 積痞溜飲 精神鬱結 食積不消 時令疫疾

每晨必服仁丹四五粒切切勿忘此一小丸子能鏖殺數百萬之黴菌兼防神氣心體之疲勞愉愉快快終日活動不倦寔有微妙之效力所謂保安之第一法也

切須備仁丹以計強健身體

敬告 刻有奸商羡慕我仁丹盛名假冒商標模倣式樣欺瞞貴客者頗多我仁丹商標並藥包式樣各界熟悉千祈諸君賜顧請留意仁丹商標並森下博藥房字樣等庶不爲所欺矣

(百寶藥盒外面實寫圖)

(藥盒背面圖)

(縮小圖)

(百寶藥盒翻開下蓋圖)

牙仁丹五角包無償添呈

此盒抽引外蓋予右邊則仁丹三粒輒出並翻開下蓋錢匣牙籤兒指甲及嵌入鏡子隨時應用至便無限實不負於百寶藥盒之名正是諸位日用必需之趣雅藥盒矣

民國閒話

●歌臺信史

▲王靈珠　(小隱)

王靈珠．以相貌論．弗若黃潤卿．遠遜尙小雲．以作工論．不及馮子和．下於趙君玉．唱皮黃不知有板．其胆大妄爲．僅可與小達子媲美．仍以秦腔爲其本色．但秦腔．亦遠不如賈璧雲．其所以致名者．卽在女俠紅蝴蝶一劇．然靈珠之紅蝴蝶．以視芙蓉草．又若小巫見大巫．似此平庸毫無出人頭地之處．亦得享名一時．亦可謂僥倖矣．

信史

●蕭烈士榮綬痛史(續)　(同邑范樵痛誌)

君曰．亡羊補牢．未爲晚也．足下雖失利於河東．然鳳翔尙駐有足下部屬三千餘人．耿直在省所統足下之警備隊．亦千餘人．利器尙在．又何慮焉．請足下一面急赴鳳翔．收合餘燼．舉兵東向．一面遣人入省．約耿直內應．內外夾攻．破陝必矣．陝事尙可爲．足下其勉之．郭首肯者再．卽治裝偕君西行．至鳳翔．部勒貲卒．秣馬勵兵．準備討逆．正擬遣使入省約耿直．未及發．而耿直在省舉事之敗報至．君嘆曰．西安城堅．難以力取．一線之希望．特有端人在內．今端人敗．內援絕．陝事自此不易爲矣．僕聞胡景翼曹世英高峻均握重兵．有圖陝之心．僕請東行．赴胡曹高處竭力聯絡．如得此三人．共圖大事．則陝事不足定．陳逆不足除矣．郭頷諾．卽派人護君東行．君遂以一車兩馬往來於胡曹間．排解疏通．舌敝唇焦．胡曹感君之誠．均許與郭同謀討賊．遂於六年十二月二十五日同時在河北宣布獨立．我軍聲勢爲之一振．陳逆驚惶失措．急電京請鐵甲軍入援．自率重兵．渡渭北寇．勞師數月．無尺寸功．故市之戰．陳幾不免．陳逆知我軍勢大不可侮．遂遁回省．設計剪除我軍之要人．先遣姜宏謨詐降．誘執胡景翼．又遣賈逆詐降誘君．君一時不愼．誤入彀中．亦被執至省．繼又遣人誘殺井勿幕．胡現拘西安．君被拘廿餘日．去歲十一月六日．始遇害．旬月之間．拆我三臂．陳逆之罪．萬死莫贖矣．(完)

閒錄

●論早婚之害(續)　(理琴)

(四)關于生活者．生活者．立身之要道．强國之根基也．若人人俱有此能力．則國無流民．然早婚之弊．劣種之傳．是爲生活之大礙．因幼年恆於兒女之情．未學謀生之術．長則弱不勝事．夫婦之生活已難．●而且未及中年．兒女繞膝．啼寒嗁飫．仰屋興嗟．生財之道已窮．教育之力必失．流離轉徙．致入邪僻．遺毒社會．可勝言哉．考世界婚法．印度最早．歐美最遲．苗蠻最亂．或十歲生子．或一妻多夫．影響所及．與國家之存亡．種族之强弱．文化之消長．俱有密接之關係．是知早婚之害．雖洪水猛獸．亦未有過於此者．故吾國古制．曰男子三十而娶．曰三十而壯有室．是人必至三十之年．體方富．智方强．血氣方剛．生活之能力既充．妻子之累贅可免．如暮春之木．綠葉成蔭．雖經酷暑嚴霜．亦不畏也．●唯近世世風日下．大約十四完娶．十五生子者．以爲常．故民德以薄．遊民滋多．遂有今日之現象．吾以爲結婚之先．必有自立之能．生子之前．必承教育之責．否則養一無用之子．卽爲國家添一遊蕩之民而已．以上數端．略舉大者．已弊端叢列．吾知此風一日不除．國事必一日不展．故易首乾坤．詩首關雎．良以夫婦爲人倫之首造．治平之基礎也．况吾國有人滿之患．物力不支．尤宜急急改良．以爲根本之極救．●卽不能墨守古制．結婚之期．男子必在二十五以外．女子必在二十左右．使能造成社會賢父母．其有裨愛國愛家之念者．切弗以吾言爲河漢也．(完)

閒詩

●京津時髦竹枝詞(續)　(存福)

拍馬吹牛技若何．或從尋豔或微歌．量頭專遇蝦摸海．爭把便宜送與他．

中西南北菜如麻．飲罷紅茶又綠茶．酒列菲洋雞助興．只因座上未携花．

眼前瞥過麝蘭香．傅粉擦油效女妝．出入必乘摩託卡．夜花園裏卜行藏．

籌謀利己特聰明．處世如忘太上情．豢養不知庭訓在．愛兼墨子豈儒生．

通用英文酷半瓶．洋書滿架若番經．如今世事都更變．像片高懸當挂屏．

電鈴電話電燃燈．地毯鋪茵一兩層．●窗外只看人影動．玻璃滿挂水紅綾．(未完)

曲終人語

●譚小培之失街亭　(小隱)

語云．士別三日．便當刮目相待．予觀於譚小培學業之猛進而益信．予民國五年冬．因事入都．値安徽水災．假座第一舞台．演劇籌賑．都下名伶．薈萃一堂．小培亦與其列．●曾聆其黃金台雁門關二劇．雖較中和園時代．已有進步．究似瑕瑜互見．年來北來友人．多讚小培藝術之佳．而都門報紙亦鼓吹甚力．予頗疑之．以爲是必愛屋及烏也．今歲小培南下．先亦淡漠視之．不欲往觀．日前偶應友約．聆其失街亭一折．雖未能媲美乃父．允足壓倒餘子．進步之速．出人意外．始知人言之非誣也．失街亭．本乃翁得意之劇．無論在南在北．均爲社會歡迎．凡自命譚派者．亦無人不以是劇爲學譚門徑．然演者十人中．●能具皮相者．亦僅一二而已．小培身材適中．扮相甚好．出場之台步．有意學乃翁．但上身搖動．牽及全體．以致不甚雅觀．念大引子．●字音准確．頓挫合法．妙在嗓子帶些峻音．近乎雲遮月．雖不如乃翁之宛轉從心．然亦大可魚目混珠．較之王鳳卿之效法．則覺此勝於彼．●囑咐馬謖六句元板西皮．唸調詞句．悉遵乃父成法．平正無疵．搖板中之掃平賊寇．平字一頓．賊字有一小波瀾．緊接寇字．尤爲近似．此劇雖重唱工．而作工亦至關緊要．小培雖未奔於作．然第三再探．眼神一呆．●似露驚懼．旋卽斂住．說到束手被擒時．以扇障首．略一沉吟．便已定計．此等處．頗得乃父遺傳．落落大方．不失儒者氣象．以視貴俊卿之偏身妖氣．劉子餘之滿臉市儈．●雅俗懸殊．不愧名父之子．望先帝在空中大顯威靈之顯字．老譚陡用尖腔．極爲不易．小培未敢效法．●平平唱過而已．老軍們掃街道之道字．搖曳盡致．把定心拿穩之穩字．●曲盡抑揚．直欲上追老譚．我本是一段慢西皮．老譚之調．早已家喩戶誦．學者於工尺字．雖能不累黍．但運氣不得其法．猶屬似是而非．小培於此．抑揚頓挫．妙合自然．能得老譚之神韵．其中以先帝爺下南陽一句．一氣呵成爲最佳．●鼎足三分一句．亦沉著有味．惟周文王過姜尙周室大震之震字．未能翻高音．曼轉輕揚處．皆已盡似．●而高尖洪亮之音．則尙未敢效法．●蓋限於天賦．有所不能耳．二六一段．亦爲老譚之絕調．氣度雍容．●神情瀟灑．口指手畫．一味率眞．●小培此段．深得運氣使腔之法．而吐音急徐．亦均恰到好處．劉子餘之俗．王又宸之平．皆似遜此一籌．統觀小培之技．雖非完璧．然根底絕佳．近復極力硏究．將來之造詣．誠尙未可限量．所好者．則在能守家傳遺規．不敢稍越範圍．以投時媚俗．有子若此．老譚之絕學．或尙不至遂如廣陵散歟．寄語小培．好自爲之．

●歌場零拾　(繆)

小穆．卽名淨穆鳳山．聞老輩言．黑淨唱腔之用鼻音．小穆實作俑之．以其氣弱．遂藉鼻孔出氣．以取巧也．又言小穆將登場．輒先以烟酒及大麥之屬．遍餉後台零碎小角．及前台之看座者．令候其出台．皆爲喝采．梨園中人．不滿於小穆者．僉謂小穆之淨名．卽由斯道．近日伶界此風亦盛．尤以俞氏昆仲爲最．●卽俞九(贊亭)演挑華車時．俞五(振亭)至率徒黨．詣前台捧場．卽俞五登場．前台之看座者．亦爭爲喝采云．

●小穆年四五十時．忽取一少艾．體氣故柔弱．至是嗓音遂大敗．竟不能作歌．內行人談及嗓音調護法．咸以色慾爲厲禁．豈不然哉．

說書場

●說書閒評　(鄉下人)

他如史效章鍾柏亭輩之說水滸．更卑卑不足道．今日能說水滸者．厥惟王季臣一人而已．王雖病目．出角色時．未免有不妥處．而爽氣之足實．噪音之洪亮．實足壓倒今日之說水滸諸人．或人稱其二寶(一楊志賣刀．一薛永賣拳)．足以上媲張姚．●(張明士姚)然據余聽之．火併王倫．及江州法場兩回．雖張姚復生．亦歎弗如．●當其火併王倫之際．主要人物．林教頭與吳學究王倫三人．●當然口吻不同．各有身分．各心思．非晁蓋之兩難．公孫勝之挑逗．劉唐之鹵莽．三阮之慓悍．白勝之畏葸．朱貴之懊悔．(七星上梁山朱貴爲介參看原文)杜千宋萬之初時倚家託大．繼而見風退讓等情狀．亦不可忽略過．王於此等處．條理明晰．口吻清爽．說來頭頭是道．令聽者津津有味．洵爲他人所不及．(本節仍未完)

社會新語

●村老兒身入八陣圖　(悲)

余日前往大世界．遇一村老．年約五十以外．衣服樸素．面目黧黑．在商場左右．一味亂走．俄而大劇場．俄而女子新劇場．俄而影戲場．遍行不息．愈走愈急．面上頗現皇急之態．衆皆不知其故．打彈子者．又以時相碰撞．屢起呵責．村老益至大窘．余憐之．上前詢問．始悉欲出門而不得其道．左右尋找．●始終未有出路．故而惶急云云．余遂導之至門口而返．旁觀者均笑之．謂村老身入八陣圖云．

嚼舌頭

行人惡雨．申申詈造化之惡作劇．余曰．將來恐甚於此也．年來天時寒暖．已較前數年不同．雨水亦較多．●可爲氣候轉移之證．數十年後．晴日恐不多覯．今日者不過其發軔耳．(阿大)

諸聖堂國語講道會

每禮拜日午後三時在法租界霞飛路仁和里對面沿馬路本堂開講

民鐸雜誌第五期出版通告

未來世界之主義(石君)　代表思想家之評論(問農)(迪先)　美國憲法之由來及其特質　經濟計劃　空中武器(鄒衛)　軒聲錄(引夫)　詩　戲劇愛(百高)　本雜誌以闡揚平民精神介紹現代最新思潮爲主旨　總發行所　上海法租界……民德硏究會　代售處　上海及各省中華書局泰東書局錦章書局　[illegible]

戰爭紀要出版

自丁巳丙辰再起迄今兵禍未息此役爲約法戰爭……保國本……[illegible]

恭祝世界和平會救國演劇

△恭祝和平排演新劇救國之宣言

慨夫天下興亡．匹夫有責．今我國勢之危．外侮之迫．非千鈞一線．不絕如縷之時乎．邇者歐洲之和局漸放光明．而吾國之和局尙遲疑未決．而野心之鄰人．及武夫派．猶欲烋然思逞．破壞平和．天下之痛心疾首者．孰過於此．公平等雖隸優界．而學識疏淺．而愛國觀念．敢自外生成．自辛亥以來．迄于今日．而內地．而香港．而暹羅．而南洋．羣爲粉墨登場．未嘗或輟．誠以責任所在．莫由放棄耳．最近躬履上洋．忽然和平聲浪．日聒耳鼓．從茲國危或保．民困或蘇．豈特公平等個人之幸．抑亦中國四萬萬人之幸．不寧惟是．日來各方．體情然犖起．同任救亡．而華僑和平期成會諸公．尤爲熱血噴湧．故公平以腰纏雖無十萬．身手猶變．具全平日[illegible]場．頗驅聲譽．用敢呼集同人．不量綿薄．竊以一滴之水．灑遍楊枝．適南洋兄弟烟草有限公司新製和平香烟．牌子出現．愛國之誠．當仁不讓．允於本戲園內外裝潢．佈景炫耀．輝煌氣象一新．亟足助劇者之悅目．開幕日凡入場各贈和平香烟一包．該院距四川路大街咫尺．且沿途有大光燈照徹通衢．和平會諸君復連日分班招待．絕無意外之虞．各界男女．祇解囊買票．不再捐輸．既可快覩文明新劇．激發愛國熱腸．並可補充國家元氣．一舉而數善俱備．諸兄弟姊妹有志救亡乎．盍聯袂而偕來．

戲院地點　北四川路大德里落車行前十餘步名高陞戲院

演劇時間　由夏歷元月二十日至二十六夜一連七天日夜演劇共二十四套

名譽戲票　每張大洋三元　每册十四張本院現定價日

劇名列後　其內附詳細戲目另按日分送

馮公平　鄺俠鵬　黃啓漢　同啓

准于元月二十日開演

二十　念一　念二　念三　念四　念五　念六

(日戲)(日戲)(日戲)(日戲)(日戲)(日戲)(日戲)

合三多王允獻貂蟬　何舜華呂奉先鄭粧　靚福仔鳳儀亭訴苦　保國存忠義　挽救國亡時　何舜華三氣周瑜　馮公平柴桑吊孝　生祭勇石候　醉打粉金剛　南海縣上任　王彥章撑渡　史敬堂拜將　陳淋救主　斬王天化　靚仔昇打虎　靚福仔戲叔　何舜華殺嫂

(夜戲)(夜戲)(夜戲)(夜戲)(夜戲)(夜戲)(夜戲)

蛇公杰盲公騙術　馮公平演說維新　黃花崗追悼烈士　畢業生文明結婚　打鼓罵楊君　蘇秦氣張儀　陳景華審判奇案　鍾國强發賣烟丸　信神權誤害親夫　黃仙祠改教養院　假皇帝中途反奸　康南海戊戌變政　孫俠士提倡兵　汪精衛同盟演義　海珠大會議　王廣齡被害　粵議員妻謀妻案　徐君勉脫險　貪圖利烟官被辱　警廳長演說圖强　馮公平演化身之術　李軍長大破豬籠陣　龍將軍孤守粵秀山

農商部註册

光華眼鏡公司

總公司　上海英大馬路大慶里口

分公司　北京前門外　漢口一碼頭

諸君如欲以少數代價得優美眼鏡者速來

竊思人之五官惟目爲先．而一身之主動全恃目力．顧無論體質强弱與否．苟目力不充．則思慮必至窒塞．學業必至阻滯．欲思補救之術．惟有戴合光之眼鏡以保護之．近今以來．中西女士戴眼鏡爲惟一之保護品．[illegible]市時不精．本公司爲力求完善起見．所製晶片．以及各式新種顏色鏡片．以及樣邊脚．無不加意硏究．而價廉．諸君如蒙不棄．曷嘗試之．

農商部註册國貨展覽會特等獎

中國精益眼鏡公司

巴拿馬萬國博覽會特等獎銀牌　學洋物品硏究會特獎金牌

謹防假冒

總公司　上海英大馬路泥城橋東

分公司　北京　天津　濟南　漢口　長沙　香港　廣東　杭州　南京

本公司爲中國首創發明自製各種科學儀器之第一家自出品以來頗承各界交口稱美卽西洋各國光學專家亦稱爲我國獨一無二之新發明

蓋非特驗目　配光運機磨片量面　裝架專門技術　不對光之鏡片損人目光　不眞實之僞貨自損名譽　業光學專家　凡東西洋專家所能造者本公司無不照造照配　各人面部裝配

電話三千八百九十五號

▶近新添設南昌無錫揚州◀

黑籍中救星

正真靈驗

獨步戒烟藥

上海三茅閣橋南堍北河南路第六十七號洋藥公司總發行

槍上戒烟丸

[illegible]

補身青年丹

[illegible]

參茸一用丹

[illegible]

辣克紅補丸　強種白補丸

[illegible]

黑色人參片

[illegible]

[illegible]

老牌燈泡

各界請試
用依巴德
老牌省電
金絲燈泡

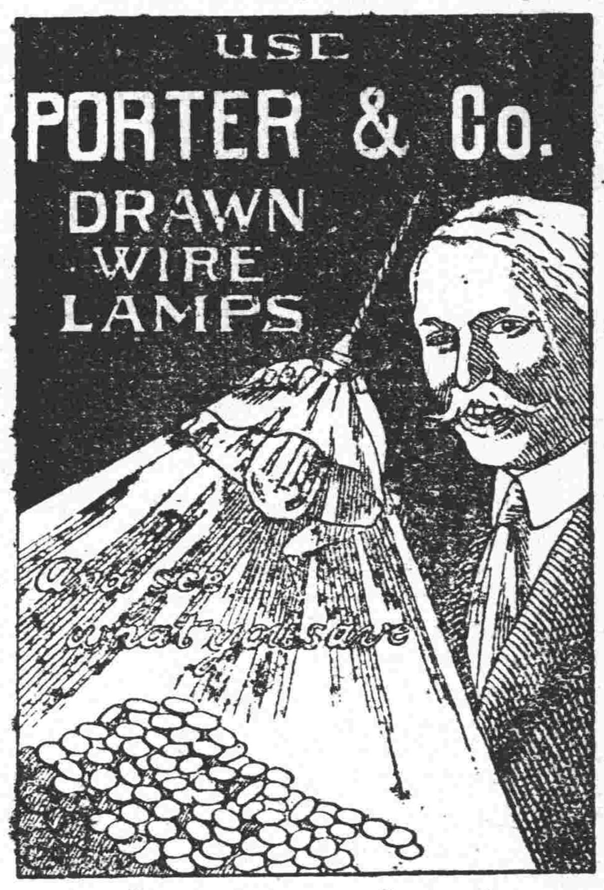

上海五馬路十三號
電話五百七十號
生財有道

電汽燈泡須求新法使內容堅固電費儉省爲宗旨本公司定製各種新式燈泡早爲各大行廠所稱許精益求精良益加良物維其多以供博採倘蒙賜顧無不破格克己而副各界之雅意焉

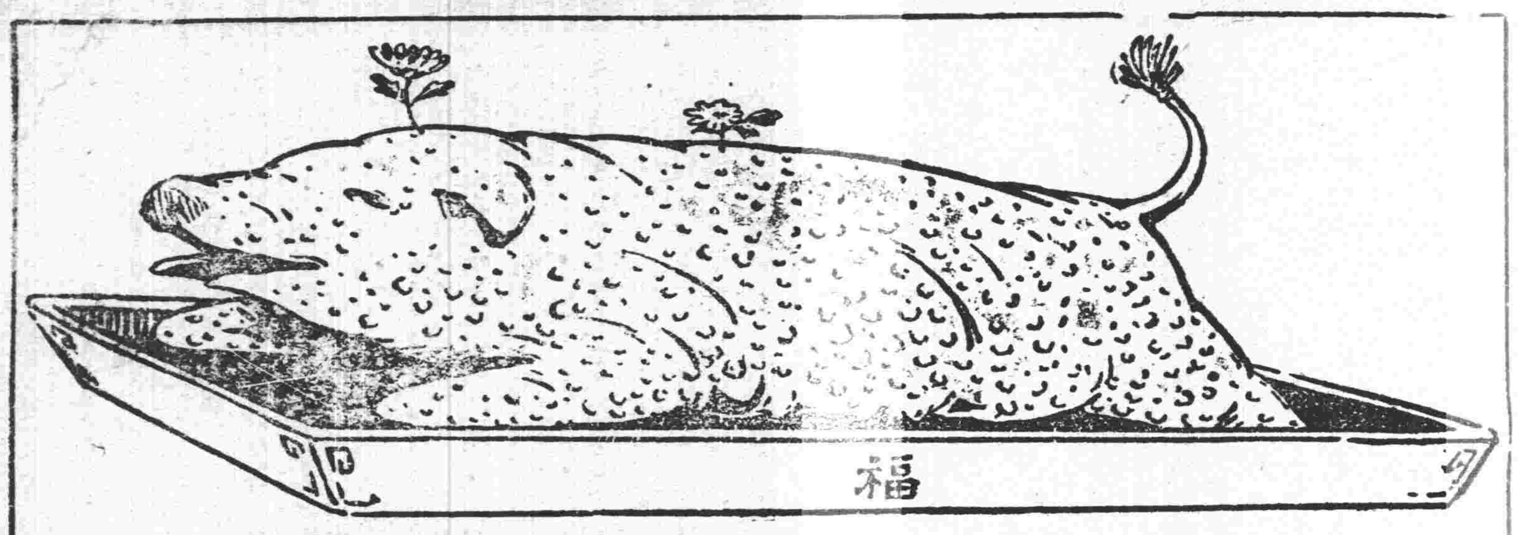

肉爲精美食品 烹調得法 便成佳殽 若生食之 則淡然無味矣 肉之味美 因用烤法調製之故也 即如煙葉 用烤法調製 則格外芬香 烤製所以換其味道 猶烤法之於肉也 翠鳥牌香煙 係用烤法製成 故味道與他種香煙不同 而芬芳則過之

發明烤烟
翠鳥牌香烟

英美煙公司總理

時和

河南路拋球場
洋裝金銀首飾老號
精製白金飾品

白金一物色與銀同而品而堅觀過之質與赤金同而品益貴過之欲鑽石之色倍白者易若白金推之鑲嵌哉飾品亦莫不以白金爲希奇碩貴爲吾國人早知其妙奈操首飾業者徒以科學不明之術銘化之無以副諸君白金爲製作之雅意遂致外人所獨擅其長坐失利權良可慨夫吾國人者文明日知首進之妙用亟思購致本主人白金飾之妙外與妙一直追悉心研權利得其之精一製造兼造心研究能出本品之新銘品無以異所也有大號之與信來用素著無首有久小創設多年船石珠寶無復飾自象金銀器皿鑽美價廉化戰煩於白金各界款迎一類造商亦諸叒場中爲吾國增一利器倘早惠君所樂許乎愛國諸君盍一顧臨

時和主人謹啓

呼吸病 最新打針療法
胃腸病 最新吸入療法 腸胃洗淨療法
婦產科 電氣療法 水治法 早產避妊法 難產法
兒科 最新藥浴療法
皮膚痔瘡 最新打針白色法
淋梅下疳 最新理化學應用療法 溫熱療法無痛打針法

診察時間 自九時至五時
診費 門診二元 往診五元
住院隨時應需

日本東京醫科大學專修
院長 伊藤三郎
副長 今泉長吉
醫員 張雪孫

送上 各萎症淋毒症梅毒症 最新簡易療法書及生殖生理病理書可封入郵票三分

院址英界大沽路一號（跑馬廳南泥城橋西首）
電話中央四七六十
日本伊藤醫院

誠濟醫院

本院統治內外各科精醫花柳包戒鴉片並注射六〇六及各種特效血清藥品等

診察時間 上午八時至下午二時
診例 門診號金二角 復診試半
出診 隨請隨到 診金三元
住院 另有詳章
醫割症包院 面議
址 法界紫霞路即萬 五十二號 電話中央五一二七號

主任 丁鋼濬 謹啓

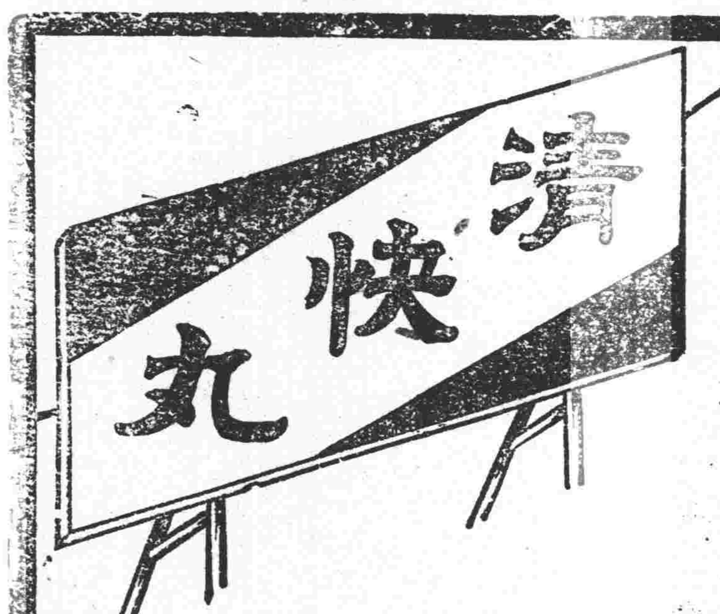

火車之迅速、萬國九州、瞬息而至、猶清快丸之醫治、五臟六腑、頃刻流行、以此比較、適相吻合、奉告諸君、宜常服此清快丸、注意 注意

清快丸治
時疫暴疾 卒中昏倒 積滯痞悶 中暑傷害 腹痛吐瀉 噁心溜飲 飲食難消 水土不服 赤白痢疾 胃脘疼痛 山嵐瘴氣 船車暈眩

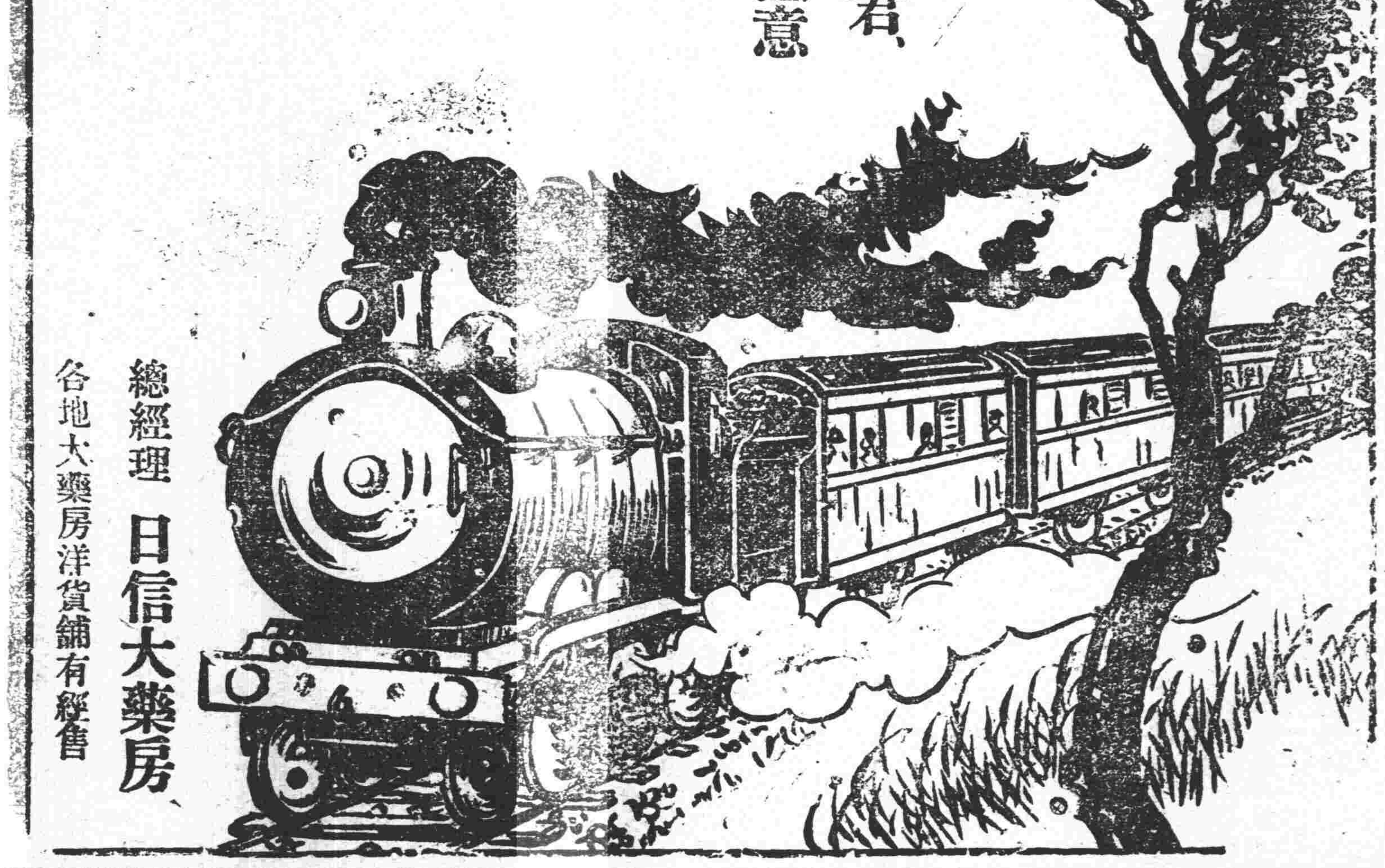

總經理 日信大藥房
各地大藥房洋貨鋪有經售

破天荒之妙劑

對於科學上足以助我文思
對於家務上足以慰我勤勞

松茂先生惠鑒日前外子詩章贈我貴藥房發行之人造自來血三瓶並聲稱是藥確能補血强身無論何人皆目爲唯一之寶當時初味言似覺太甘信疑參半不敢嘗試而詩章一再勸服且證明他自己服此血後之功效於是照仿單上所載服法服之現下二瓶尚未服罄已覺精神倍增操作不倦對於科學上足以助我文思對於家務上足以慰我勤勞非太平洋之良醫安能有破天荒之妙劑乎謹以亞東國手四字奉贈貴藥房聊誌感謝之忱專此敬請
道安
蘇州李鳳珍女士啓 二月七日
通訊處蘇州閶門鐵路飯店對門便是

自來血大瓶二元小瓶一元二角
總發行所上海四馬路五洲大藥房錄登

世界道德會啓事
如蒙入會請來函報名索閱會章并無需附郵票亦無入會等費通信處鎮江九如巷龍王巷此佈
世界道德會鎮江總部童仁甫謹啓

介紹人
王兆一 王功一 馮仲昭 曾琦 張夢九 羅仲豁 周太玄 宋晉涵 鄧保康 常必誠 李劼人 謝作民 魏嗣鑾 曾琦 孫少荊 曾四勿

本埠新聞

◎和平會議紀事(一)

▲開會情形撮要

民國八年二月二十日上午八時五十分。唐總代表紹儀。朱總代表啓鈐。及南方代表章士釗胡漢民繆嘉壽曾彥郭椿森劉光烈王伯羣彭允彝饒鳴鑾李述膺。北方代表吳鼎昌王克敏施愚方樞汪有齡劉恩格李國珍江紹杰徐佛蘇。先後臨黃浦灘會議事務所。九時唐總代表朱總代表及各代表。由執事員引導入會場。行開會式。向國旗行三鞠躬禮。入席。席係長桌。兩總代表於中間東西對坐。各代表以次環坐。旋執事員退出。南方秘書易次乾鍾文耀。北方秘書賈士毅周詒春入席。南秘書席設西面。北秘書席設東面。坐定。唐朱兩總代表先後發宣言。(見下節)言畢。雙方互看委任證書。唐對朱之證書。雖有全權字樣。另有須隨時電院查核語。略加詰問。謂與全權意義有妨。朱未詳答。旋即共同攝影。散會。

▲唐總代表宣言

今日爲和平會議開幕之期。鄙人無似。獲躬與其事。欣愧交併。溯自法紀淩夷。生民塗炭。年來南北所受痛苦。人民所蒙損失。不可以縷述。國家不幸。莫逾於此。然今日南方代表。猶幸得聚首一堂。討論國家百年大計。實人民厭亂之心理。與各友邦友誼的忠告。交相促迫。始有此和平會議之組合。此不可謂非不幸中之幸也。今日爲第一次會。對於國家具體問題。當俟諸以後逐期會議。詳細討論。惟有一事不能不先爲聲明者。此次西南護法之爭。揆諸正誼公理。實爲不得已之正當防衛。並非挾持意氣。故與北方爲難。所謂西南反對北方。此種不當之名詞。西南絕不能承認。至年來戰事蔓延。民生憔悴。南北兩方。同感此痛。然審世界之趨勢。知公義之方張。敢信以後世界上必無戰事發生。徵諸美總統威爾遜之演說。當可瞭然。況吾國數千年來人民心理。皆酷愛和平。歷史具在。班班可考。民國成立以來。國家政權。多握於武力派之手。故戰爭紛亂。迄無甯歲耳。邇者時勢所趨。潮流相迫。將化干戈爲玉帛。換刀劍以犢牛。一切干羽戈矛。皆應視爲過去陳舊之骨董。後此戰爭。當無從再起。西南唯一之希望。亦豈有他。不過欲使合法之和平。期萬千萬世。不祥之兵氣。銷爲日月光。俾戮力同心。以發展民治精神。圖謀國家鞏固而已。若夫對外則雙方雖在戰爭。而彼此實共同一致。際此歐洲和平會議時期。吾國尤不能不爭國際上之地位。西南本極願國有強固之政府。使教育交通實業事項。積極發展。以利民生。內政修明。則外侮自無從侵入。矧世界和平之說。美總統倡於前。舉世人和於後。近且國際聯盟之議。將形諸事實。則外侮之慮。更可無虞。且也近世外交主義。多主祕密。故爾虞我詐。誠所不免。茲者外交主義。世界已共趨於開明。則詐虞之患可無。斯侮辱之虞自免。我西南主張。宜趁此世界推誠相與之時。實行全國開放主義。藉友邦資財。發展吾國實業。以吾人物產。供給世界需求。民國前途。殊未可抱悲觀也。今日與諸公爲第一次之會晤。鄙人所最感觸不安者。爲南北二字。夫吾國一家耳。安有所謂南北。即以此次雙方代表而論。南方所派出者固有北人。北方所派出者尤多南人。鄙人極願爾後南北界線。勿復再印於腦際。此外更有最切要之事。爲鄙人所舌敝唇焦。迄仍未獲解決者。厥爲陝西問題。自停戰迄今。經已兩月。而陝西戰事。仍未停止。陝民何辜。遭此荼毒。鄙人于各代表未抵滬之前。與徐菊人先生函電交涉。不下十數次。直至於今。仍無效果。今且和平會議已第一次開會矣。而據昨日消息。尚有三原失守說。果爾則以前所下之停戰令。不成爲一紙空文耶。務望諸公鑒陝西人民。受此額外痛苦。亟將此事解決。免使全國皆濟和平。而西陲一隅。尚遭塗炭。則幸甚。國內戰爭。至今日已告一結束。然推厥禍原。外力實有以助長之。蓋武人派苟非借助外力。則金錢無自來。軍械無從購。兄弟鬩牆。早已言歸於好矣。何至兵連禍結。延至今日。使人民痛苦。至於此極哉。此着要之點。務望諸公格外注意。所願由今以後。雙方代表。彼此相見以誠。蓋會議討論範圍。悉關國家大計。非一人一家之事。惟推誠相與。始易解決。並願此等不祥之會議。從速終了。俾人民獲早自安甯。當亦爲諸公所贊許也。

▲朱總代表宣言

頃唐總代表所述各節與啓鈐感想亦有同者。邇年以來。內爭擾攘。迄於今日。國民希望和平。有如飢渴。又值歐戰告終。列邦將以大同主義貢獻於世界。我國豈可長此紛爭。故政府有派遣代表會議之舉。今者兩方代表。團聚一堂。捐除畛域。共謀國是。自當有解決辦法。以慰內外之望。惟是南北糾紛各事。原因複雜。其造因不盡在民國八年中。因沿歷史而來者甚多。自應爲根本之觀察。定遠大之計畫。至唐總代表所謂外交問題一節。一致對外。爭國際上之地位。啓鈐極表贊同。民國六年。政府加入參戰。亦爲注重國際地位起見。排萬難而爲之。久爲人所共知。經營年餘。始獲此結果。得出歐洲和會席上。以公允正當之言論。供獻於各友邦之前。我國民自當以一致之精神。爲政府之後盾。唐總代表所謂須建設強固政府一節。啓鈐尤爲同感。欲求政府之強固。必須內外相維。共策進行。至軍事方面。尤應順世界之潮流。副國民之責望。合財政之狀況。力事裁汰。惟其辦法極應詳慎。當爲妥籌收束。引歸正軌。不可因消弭兵禍。轉啓爭端。致使人民瘡痍未蘇。又遭塗炭也。再停戰以來。因地域遼闊。一時致有衝突。容或有之。辛亥和議時。亦不免有此種現象。自當從速設法。以紓民困。今日爲會議開始之期。不及討論具體辦法。略述一二而已。諸公以國家安危爲重。啓鈐不敏。願共勉之。

和平會議開會禮成兩方總分代表共同攝影

▲每日會議時間

和平會議。自今日起。即正式開議。會議時間。原定下午二時。唐總代表改爲上午九時至十二時止。惟是否逐日繼續會議。抑間日開會。尚未完全決定。大致此數日內必逐日開議。因時局急迫。不如此不足以饜國人之望也。

▲今日首議陝事

開會第一議題。聞本爲外交。現因陝局非常急迫。故已約定今日正式開議。即爲陝事如何解決問題云。

▲報告開會禮成

昨日開會禮成後。唐朱兩總代表。分電南北政府報告。茲錄唐總代表致廣州軍政府暨護法各省電於下。廣州軍政府各總裁並代轉各省督軍省長各軍總司令各師旅長各督辦各省議會教育會商會報界聯合會鈞鑒。紹儀不敏。承國會及軍府以議和總代表相委。深以國難未已。民困待蘇。不敢固辭。勉爲肩任。邇來內外情勢。益加切迫。非速行開議。何以解茲糾紛。會北方代表齊集滬濱。迭與磋商。遂行決定。謹於今日午前九時會同南北雙方全體代表。在上海德國總會。舉行平和會議開幕典禮。禮成。謹此電聞。紹儀哿。

◎朱總代表招待報界記

北方朱總代表。於昨晨十一時在滙華銀行特請本埠內外新聞界茶話。中東西記者約到三十餘人。圍立一長桌前。朱總代表起立演說云。頻年以來。內爭不息。民生疾苦。百業俱廢。幸各方面憂時君子。危言莊論。鼓吹和平。始得有今日之會議。其中主張最力者。尤以內外言論界諸公爲最。此同人當爲國民深致謝意者也。惟是國內會議之性質。與國際不同。此次問題之複雜。又與辛亥迥別。蓋有五千年歷史之國家。其制度典章風化習慣。皆因沿而來。民國肇基。舉固有之舊文明與世界之新思潮相抗。新者未得其精神。舊者復失其依據。故國家之政治。社會之道德。一落千丈。如扁舟大海。兩岸茫茫。風雨飄搖。未知所屆。此固一國改革應經之階級。而歷史最古之國家爲尤甚者也。且一國之政治革命。生一絕大之變動。大都由經濟革命而起。通商以來。至前清末年。其勢尤烈。辛亥之革命。固由其末季政治之不良。實則爲數十年來經濟變動之結果。民國八年。革命屢起。凡政治上多經一次之破壞。即經濟上更加一度之摧殘。蓋一國政治設施與經濟狀況。不能相應。必至因果相乘。永無甯日。此又一國改革應經之階級。而以我中國今日之情形爲尤甚者也。故此次會議。既須解除一時之糾紛。更當進謀久遠之建設。凡歷史之舊文明。與世界之新制度。必使融化歸納。冶爲一爐。庶新舊兩方之思潮。得以調和而劑於平。至其根本之計畫。則在今後政治之設施。須與經濟狀況相應而進。同人之意。以爲欲從文明最古之國家。進而入於新世界之坦途。蓋舍是其道無由。會議開始後。當本此精神。與唐總代表諸君開誠協商。並希望諸君發抒偉論。藉爲他山之助也。演說畢。復由薩桐孫錢新之兩君分譯東西文各一次。旋即散坐。酌用茶點散會。

◎張瑞璣君已抵滬

南北兩方同意推定之赴陝監視劃界停戰專員張瑞璣君。由粵啓程來滬。因中途遇霧。遲到兩日。前日晚間始抵埠。聞張君因陝事異常危迫。故定一兩日內北上。與北庭商定辦法後。即兼程入陝矣。

◎團體聯合會之發起

甯波旅滬同鄉會工商研究會等各公團。擬發起團體聯合會。三日內當可成立。聞商幫協會。洋貨商業公會。出口公會。茶葉公所。國貨維持會。廣肇公所。旅滬紹興同鄉會。紗業公所等。均與其列。此舉關係極大。茲得其通告書原稿節錄如下。滬上各團體之設立。或因商業。或因公益。皆各自聯絡。謀一部分之福利。除一部分之障礙。與國家之關係不相銜接。當此存亡危急之時。如國內之和平。外侮之抵制。凡我人民。要宜一致進行。爲政府之後盾。則固結團體。聯合進行。爲此時輔助政府之必要。若仍散沙不聚。視國事如弁髦。一遇重大問題發生。勢必束手無策。或竟爲人利用。人且以輕吾人民者輕吾國家。其可危孰甚。敝會等有鑒於此。爰發起團體聯合會。即日開預備會。以期進行云。

總分代表下階時之攝影

×唐總代表　▲朱總代表

◎遣送敵僑定期放洋

遣送敵僑輪船。業經商准英政府借撥大號郵船三艘。已先後抵滬。入塢改裝艙位。日夜工作。至下月初間。即可告竣。故已確定三月七日放洋。昨特通電各省查照。茲將原電錄下。各省督軍省長鑒。遣送敵僑船。定期三月七日放洋。各處應遣敵僑。請從速解滬。約至遲三月一日到齊。以便遣送。(下略)

◎張一鵬之禁煙意見

張一鵬前奉派來滬。監視驗焚存土。事竣回京。特將辦理焚土經過情形。具呈覆命。並擬將來禁絕辦法二則。請示施行。茲覓得原文錄下。呈爲辦理焚土事竣。謹將經過情形。並擬將來禁絕辦法。詳晰具陳。仰祈鈞鑒事。(皆述驗焚經過情形辟繁從略)國家爲人民除烟害計。不惜虛糜如許國帑。買收焚燬。固已銷一時之囤積。聳四方之觀聽矣。若不預籌善後辦法。爲杜絕將來之計。誠恐事過境遷。潛根猶伏。因籌辦法兩項。一爲積極辦法。請更定鴉片罪行法以懲治煙犯也。查暫行新刑律第二十一章。鴉片烟罪十條。其刑期最高度僅至三等。而開設館舍供人吸食及吸食鴉片烟者。其刑期最低度僅至拘役。立法過寬。人民易生泄玩。不得不嚴定加重專條。以救其弊。擬請援照懲治盜匪法。特定一懲治鴉片烟罪法。務使國民懍於重刑。而烟害無復傳播。一爲消極辦法。擬請飭內務部通飭各省地方多辦良善之醫院。籌款固屬爲難。使吸烟者果得有效戒烟之所。需款雖鉅。亦不難於一籌。因不吸烟者甚願吸者之戒除。必樂爲贊助。吸者恨受毒之深久。亦必願解囊以求其成。進而言之。雖己身不吸之人。必不能保子孫之必不吸食。已吸者亦不願子孫之再吸。苟有良好之方法。及可信任之醫院。不論已吸未吸之人。必能竭力襄助也。以上二條。僅就管見所及。上陳鈞聽。以備高深之采擇。(下略)

◎美商提議合辦大公司

上海總商會昨接駐滬美國商會函云。逕啓者。頃接舊金山大市街一百十二號美國太平洋貿易公司書記麥倫君函稱。新金山出產豐富。廣銷中國印度暹羅與大利亞巴達維亞暨南洋羣島。現由敝公司提議組織公司。在中國開辦工廠。推廣銷路。擬籌集資本。自七十五萬至一百萬金。半歸華股。敝公司開設有年。對於此項事業。尤審慎討論。經研究。認爲利益極厚。擬於正二月間派敝公司重要人員來華調查。先在上海設立機關。漸圖推廣各埠。請將此項計劃。轉告中國資本家。預先籌商。以達中美合辦之目的。他日利益之厚。可操左券也。等語到會。查該公司爲舊金山商會會員。頗有聲望。所擬組織公司。實爲推廣商務共圖利益起見。應請貴會通告各會員。倘有意見。請逕向該公司麥倫君陳述可也。(以上爲譯文)朱沈兩會長接閱後。已通告各會董查照。並先函復美商會矣。

◎稅法平等會餞送代表

昨午十二時。國際稅法平等會。在卡爾登西飯店。爲赴歐代表施省之榮月泉兩君餞行。與席者有沈聯芳劉柏生虞洽卿沈仲禮姚文敷朱五樓倪遠甫顧棣三孟純孫等四十餘人。餐畢由沈聯芳君起立演說此次推舉代表赴歐情形。略謂施榮兩君而外。天津方面推舉沈君一位。絲業推舉朱君英。(爲留學生業曾辦農業試驗場者)顏料業推舉葉君永清(刻下在美國)共計五人。施君爲總代表。若各業中能多推舉數人同去尤妙。現榮君擬先行。已訂三月八號啓行。定有艙位。施君稍後。擬發一電與會議專使接洽云。次施省之君起立答詞。略謂本擬追隨張會長(季直)同往一行。稍效奔走。今承推舉總代表。懼難勝任。惟有勉力進行。尚祈諸君隨時指教云。旋由劉柏生君介紹調查貨價部員盛灼三君演說。大意謂要求稅法平等。首須打破值百抽五之範圍。即如此次修改關稅。每年約可增收八百萬兩。然而稅收雖增。仍須仰人鼻息。國內實業無由發展。即加至值百抽十二五。亦復何益。故要求稅法平等。實爲今日第一要着。然卻並不主張國定稅則。因爲中國實業方在幼稚時期。若採用自由貿易。則彼此關稅增高。其結果必至無貿易可言。故不如採用保護主義。要求彼此互相協定稅則。即我國進口稅由彼協定。而彼國進口稅亦由我協定是也。如此乃可達到稅法平等目的。向來我國關稅。有明吃虧與暗吃虧。所謂明吃虧稅法之不平等。既已言之。而暗中吃虧尚不止此。即如此次調查貨價所得。舉秦西緞爲例。從前關稅所定。每疋價銀四兩八錢。值百抽五爲二錢四。修改稅則後所定。每疋價銀八兩。值百抽五爲四錢。實則現在市價。每疋自六兩至念餘兩不等。平均定爲十六兩。則值百抽五應得八錢。此中吃虧實爲不少。現今貴會推施榮諸君赴歐請願。使稅法平等。挽救明吃虧。而調查貨價。則挽救暗吃虧。雙方並進。則中國關稅及實業之前途發展。當無限量云。二點十五分散會。

◎日商力展浦東實業

日本商人。在滬購買紗廠等。擴張其經濟勢力。更以浦東爲天然形勢。物產富腴。工值低廉。故尤竭力從事。如購鴻源紗廠。同春福長義源昌等碼頭棧房。及高橋附近地產六百畝。復租借揚子棧。改名海洋社。開拓航海事業等。種種籌備擴充。現正節節進行。最近又聞某日商招集股份。擬在沿浦地方創設造所。特在東溝附近購買地產。現正着手進行。

◎薄子明之供詞

前曾任魯省旅長之山東人薄子明。因被盜匪紀少棣周良臣供詞牽涉。連同吳正清(即吳秀庭)藍湘臣趙輝臣邱萬福田守平李獻堂蘇榮康屈巳和宋玉合。在法租界被捕。移提至公共公廨迭次開庭集訊。已詳本報。前日午後又解廨續訊。工部局刑事檢查科代表牛門。及薄之代表台維司巴和李時蒸三律師。並與蘇邱屈四人代表博良律師。相繼到堂候示。二時半王崧生襄讞美副領事丁君升座第一刑庭會鞫。先由薄子明之代表台維司律師。訴明淡水路搶案與薄子明並無關係之理由畢。即命薄立於證人桶中。詰據供稱。袁政府時代。充任山東陸軍第二混成旅旅長。駐紮濟南。護國軍之役。奉軍務院委任爲護國軍第七路總司令。未幾銷差居留青島。前年冬季。又奉廣東軍政府孫中山大元帥委充護法軍第一路總司令(將委任狀一紙呈案請察)於去年九月初七。帶同護兵李獻堂田守平僕人蘇榮康運夫趙輝臣由青島來滬。田係我之表侄。同寓長浜路安仁里。繼往見孫中山先生。談及南北將次媾和。囑我毋庸赴粵。及至九月十四五。獲案之紀少棣突來我處。自稱伊亦民黨中人。前任尹神武部下當差。此次由北來南。經濟困乏。向我告貸。我以素昧平生。分文未給。及紀去後。常見伊來我門首徘徊。被田瞥見。告知於我。適其時風聞山東督派偵探來滬。我遂疑紀係偵查於我之人。故遷至文德里十號屋內居住。然伊仍來過一次。我家眷係十月初一到滬。先廣泰安客棧。繼遷入文德里同居。田守平於十月初七日令送物回魯。由我父囑伊帶同宋玉合來滬。於十二日到滬。淡水路被劫之夜。我適於是日下午一時。往同益里八號門牌打牌。至十一時歸家。前堂見証曾姓與紀所供。全屬子虛。況我來滬並未攜帶軍械。至曾姓其人。係在伊未到堂作證一句鐘之前。來捕房指認我時。始初次見面。至於在逃之某甲。非但不識其人。抑且未聞其名。我到滬後。曾收到廣東軍政府給我洋二千元等語。並將伍廷芳總裁具名致與巴和律師之信函呈案請察。繼由工部局刑事檢查科代表牛門律師。向薄詰據供稱。有無與我同姓同名者。不能知悉。前時所御旅長制服。均在青島。其服式由陸軍部規定。職位之高下。係於衣領上分別。南方政府給我之二千元。不能一定指爲俸金。亦非來滬作招軍隊之用。滬地何能由我招兵。若此款用罄。尚在上海。仍可寫信前往支取。至北京政府前懸二萬元賞格緝我。實有其事。惟我所知。因國事犯被北京政府懸賞數十萬賄緝者。亦尚有

其人・我既係國事犯・故到申後即居法租界・受彼保護・據我之意・將來南北統一・此項通緝案・必可取消・至李姓律師・我與伊素無關係・伊今日大概係與巴和律師・同爲我之代表・前次曾姓往捕房指認及到堂所供・或係受人敎唆・捕房前在文德里藍湘臣等處所・搜出彼等寫與劉克銘之信・我實未知悉・但劉曾在青島時認識・去年到申後・有一天李識堂持一信交我・我視之・正係劉名・李云外面有人叩見・我閱信內言詞・知係向我借錢・我即出外・見來人並不相識・故亦未借與・藍湘臣素來不知其人・我平居亦嘗閱報紙・惟祇中華新報及民國日報而已・中西官訊至此・因時已晚・遂宣佈退庭・判各被告一併帶回捕房・押候二十號下午再行續訊・

▲又一訪函云・前山東民軍旅長薄子明被盜牽涉一案・昨日下午二時半・在第一刑庭繼續開審・兩造代表師律先後到堂候示・牛門律師繼續詰問薄子明・據供路稱・我到捕房・始知因盜案被捕・到法公堂開紀小樓供詞・始知淡水路刧案・先此實不知情・淡水路發生刧案之日・據見證供稱爲十月十三日・是日我在同益里八號打牌・同場有趙輝臣劉金玉李猷臣・並有李亞先溫世霖局・是日乃李亞先生日・所以記得・同益里是孫洪伊通信處・我時常去的・文德里居住何人・我不知道・藍湘臣我不認識・我到海未接受軍政府接濟之前・手頭很窘・但我開消每月不過百餘元・我可向孫中山孫洪伊處通融・我所以不住山東之原因・因山東出賞格捕我・在山東當諮議時・命我去打湖南・我不受命令・棄職而逃・所以政府捕我云云・禮明律師提出孫中山致巴和律師函・謂子明爲民黨人・且有錢・以不至爲此事・又孫洪伊致巴和函・謂薄子明不至爲非・請盡力辯護・訊至此時已四時半・禮明律師請求展期再訊・堂上諭改期再訊・

◎新記浜路之刼案

前晚十時餘・有暴徒五六人・身藏利器・突至虹口新記浜路一千三百四十五號居婦張王氏家・碰開大門入內・嚇禁聲張・將値價洋三百數十元之金珠飾物搜刮而逃・事後經氏開單投報捕房・立飭通班中西包探馳往追拿未獲・據情歸稟捕頭・通知各捕房一體查緝・

◎乳傭毒孩已驗實

高昌廟桂墅里經仲濤・訴乳傭劉陸氏以紅頭火柴上之赤燐・毒斃三個月幼女・前奉地檢廳將該尸送請上海醫院剖腹檢驗・當將臟腑肚腸等取出・候聘著名西醫定期同驗・前日下午經上海醫院各醫生如法化驗明白・昨午即函復檢廳・略謂該孩臟腑・業經本院詳細化驗・確中燐毒而亡・特此具復・請爲核辦・林君接函後・即諭令沈檢察官將劉陸氏提案研訊・該氏供詞狡展・一味抵賴・官判還押再審・而經仲濤聞信・亦立投該廳具詞聲請・按律究懲・以雪沈寃・奉諭着靜候示下辦理・

◎葉景信致和會代表電

公民調和會・代表葉景信等致駐法京胡公使等電云・巴黎胡公使轉陸顧王諸位專使曁各國大使鈞鑒・民國四年・日人以兵威脅袁氏・要求二十一條件・當經景信邀集國會議員彙呈國民意見書・起訴海牙萬國平和會・案列確查・七年日人復與段氏私訂密約・景信又在浙江省會議聯合各省議員・協電駐京各公使・轉請各國政府一致否認・此種密約・名爲中日親善・實行自殺政策・全國誓不承認・請協力主持・公議廢止・永保東亞和平・世界幸甚・公民議和會代表葉景信等曁各團體仝叩號・

◎國貨維持會定期開會

中華國貨維持會・昨通函各會員・定二十二日・午後二時・特開懇親大會・敦請名人演說・又該會定章・每星期五日晚間開評議常會一次・惟遇舊歷正月停止開會・現因南北媾和・應提議案・動關重要・故特提前舉行・決於二十二日開懇親會後・即開評議會・以便解決各項要案・

◎學校消息一束

▲滬江大學・本學期已於十四號始業・學額二百五十名・敎員國文部添聘張中民君・英文部添聘唐寶康君・又科學部敎授梅佩禮雷盛休二君・爲調查該校科學建築及儀器之設置起見・特於年假期中・遊歷濟南天津北京等處・歷觀北洋北京淸華匯文協和諸校・雷君在津門更演講酒毒與後系・聽者有美兵七百餘人・敎員繆君秋笙陳君納遜等・亦至蘇州鎭江揚州南京等處・調查敎授及管理種種問題・該校科學部須更大有進步矣・

▲新聞山海關路瑞寶里明星女學校・爲麗君所創辦・所請敎員・均富有學識・且爲熱心敎育之士・聞其規畫課程・與現行學制稍有變更・以期學者收效較速・現定本月二十二日開學・

▲成都路口久興里競雄女學・昨上午十時舉行始業式・新舊學生及家屬到者百數十人・首由徐寄廎校長報告年來發達情形及此後進行方針・各敎員亦致勗詞・定下星期一念四日開課・報名者尙絡繹不絕・

▲白克路上海公學・十九日正式上課・新舊生報到三百餘人・投考者猶絡繹不絕・該校復添聘棨雲涵朱瑋甫二君任級任敎員・又該校技擊一項・素所注重・亦於昨日開始練習・

▲打鐵浜中華同義義務學校・已於十七日行春季始業禮・本屆新生踴躍・國民生活(即乙種商業)兩科・業已額滿・惟新設法文專科尙有餘額・亦規定一律免費・凡實有國民科畢業程度・及年在十四歲以下之男生・有志肄業法文者・幸勿交臂失之・

◎呈明敵僑欠款彙誌

管理敵僑財產事務分局・據楊文卿等請追與僑斐斯欠款・林才與請追德僑福脫欠款・盧厚山呈明受抵德商美最時貨物・愼泰號沈馴村請追德僑愛立克等欠貨・瑞康盛呈明受抵禮和裕興等房屋・均經批令檢齊證據・於本月二十四日下午二時到局・聽候核辦・

◎第十師接收獅子林營地

松滬護軍使昨咨李督軍云・查敝署請撥獅子林砲台附近營地建築營舍一案・前經咨請貴公署令行台營官地局照撥在案・玆貴公署咨開・業經令行該局照撥・玆據該局呈稱・遵即令派調查員前往查勘・玆據該員呈復・勘得盧護軍使現繪圖指撥丙丁戊己庚五段營地・查甲項營地・向由營用・乙丁庚三段・前已遵令查交在案・其丙戊己三段營地・丈量共一百十三畝三分三厘七毫四絲一忽・該地均係淞防中營營地・坐落寶山縣獅子林對面地方・並傳知各田退租聽候查繳等情・呈復前來・局長查核無異・理合繪具圖說呈復・並將奉發原圖附繳・仰祈轉咨等情・據此除指令該局聽候查交外・咨行查照派員接收・即希見復・以便轉令該局遵照等因准此・玆已派陸軍第十師暫編步兵第一團團長鄭俊彥接收該地・除訓令該團長外・咨請貴督軍請煩查照・轉令該局長知照接洽辦理・

◎研究國技者之踵起

江蘇省敎育會・本年一月間・特聘黑龍江高等師範國技敎員陳子正先生南下・指導國技綱要・曾誌本報・刻聞上海公學國技敎員唐君豪・倉聖明智學校周君啓明・務實中學黃君滌之・中華體育學校唐君越石・武進縣立乙種商校周君夢飛等・於研究終結時・在省敎育會附設體育研究會・發起組織一國技部・專以研究國粹體育爲主旨・同志已達二十餘人・暫定簡則二條於下・一凡曾習國技者・得加入體育研究會・在本部研究及練習・二每星期上午九時至十一時・在公共體育場集合研究一次・並輪流實地表演已習各種國技・聞本星期即行成立・從此武術界又多一研究機關矣・

◎浦東驅逐革警

浦東楊家渡三區一分駐所署員許益齋・昨出示條諭云・前奉廳令・凡開革餉差各長警・概不准逗遛本境・如有違犯・着即拘解責辦等因・迭經傳知在案・近查前項開革長警・仍有出入本所或竟留宿留飯・實屬不成事體・爲此重行傳知・如再有此等情事・除將該革警等送廳外・容留招待者亦應一律懲處・務各遵照勿違・

◎地方監獄預備遷徙

上海地方監獄・自奉諭在西鄉漕河涇新建以後・所有舊監基地・由盧護軍使呈請陸軍部・轉令江蘇官產處售買與興市公司・計洋四千二元・又遷費三千元・共計七千元・昨經該公司代表顧君・備函呈繳軍署・奉盧軍使照收撥科留存・一面飭款典獄長從速遷讓・無如囚犯衆多・一時難達目的・下午該代表來訪敖君面商・敖君謂本監人犯擁擠・新監雖已告竣・尙不敷收客・前年冬間曾申詳上台添造監房・迄今已閱二年・其中往返蘇甯約數十次・現又稟請高等廳請示速徙・大約端節前後方可實行遷讓云・敖君又召集各科員會商・飭在各犯中挑選熟悉水木工藝者數十名・務同工作以期迅速・一面由第二科長魏某・將刑期稍輕各犯百餘名・即日送往地方分監收禁・俾得逐漸疏通・

◎西班牙領事控訴侮辱

駐滬西班牙領事・在會審公堂控住法租界霞飛路二百七十四號無領事管束西人吼惟特・於二月六號侮辱一案・由解讞詞出單・發交總巡捕房・昨派二十七號西探目朋山與華探尤阿根・在公共租界九江路六號將吼惟特傳案・即據西探目朋山投案稟明前情請示・王襄讞得供・商之美領丁君・仰被告押候歸西班牙領事定期會訊・

◎眞性接任西林禪院住持

上海市經董陸崧侯致沈知事函云・接奉鈞函內開・前准來函以西林禪院住持僧谷雲種種不法・欺騙會長・撮取田單・請將該僧斥退・押交田單等件・業經飭傳該僧到案訊供・撮取田單屬實・似此欺圖恐嚇・不守禪規・自應即行撤換・除將田單簿據等件吊縣暫存外・相應函復・即希貴經董查照・邀集士紳・另選妥僧接任該院住持・所有田單簿據・應俟該院住持舉定後・由貴經董會同來署具領・以昭愼重等因・並抄單二紙・當由經董函轉佛敎公會辦理・玆據函開・昨接台函敬悉・敝會業於本月十八日・邀集紳僧會長曁就近廟董公正士紳正式開會・經紳僧兩界選定僧眞性・戒律嚴明・兼有才幹・堪以住持・所有奉領各單契・即飭眞性備具領狀・並將選舉議案・附函送台端・即希轉復縣長點交該僧領回等情・據此爲特備函・飭該住持僧眞性・會同公會派員・致署具領・以昭鄭重・

時評 三

●不祥之會議 (力子)

▲和平會議開幕・人皆謂爲盛舉・唐總代表獨指不爲祥之會議・願其從速終了・愚敢曰・此仁人之言也・

▲同屬一家・而忽爲類似敵國之對等會議・其不祥孰甚・知其不祥・則必不忍乘機爲私利之圖・知其不祥・則更不肯苟且留未來之禍・本此悲憫之念・足以救我國矣・

▲此種不祥之會議・今固願其從速終了・後更望其永不發生・其道何由・則惟擁護國法・剷除武力・發展民治精神而已・由是行之・則不祥者又爲大祥・豈不盛哉・

商務行情

各國匯票 二月二十各國匯票行情如左

大條銀電報四十七辨士八七五
(上海規銀一百兩匯至倫敦)
英國現匯四先令十八辨士半
英國電匯四先令八辨士七五
買進四個月四先令九辨士
銀行四個月四先令十一辨士
定貨四個月四先令十一辨士二五
定貨六個月四先令十一辨士半
(上海規銀一百兩匯至巴黎)
法國電匯六百十二個佛郎
四個月匯六百四十三個佛郎
(上海規銀一百兩匯至紐約)
美金元現匯一百十二元
又四個月電匯一百十六元〇五角
(上海規銀一百兩匯至和蘭)
和蘭電匯二百七十三個
(上海規銀一百兩匯至印度)
印度電匯三百十四羅比
(香港幣一百個合上海規銀)
香港電匯六十六兩二錢五分
(日本洋一百元合上海規銀)
日本電匯四十五兩七錢五分
(新加坡幣百元合上海規銀)
新加坡現匯五十兩

銀市 二月二十銀行市價如左

銀拆開盤二分 收盤二分
轉帳二分 掛牌二分
開盤標金每條二百二十四兩二錢(陽歷一月份期標金售開)
收盤標金每條二百四兩三錢
開盤標金期條無市不錄
收盤標金期條無市不錄(陽歷二月份期標金售開)

金市 二月二十日收盤行情如左

現貨標金(每條)	二百八十四兩
足赤條金	二百八十九兩
沙金合赤	二百九十兩
銀樓飾金(每兩)	四十三元五角
收進飾金	三十九元五角
銀樓飾銀	一元六角
恒孚上足赤金	四十三元五角
恒孚兌進飾金	四十一元五角
恒孚首飾紋銀	一元六角
永豐餘眞赤金	四十二元
又收進原飾金	每兩四十一元
泰亨源元字飾金	每兩四十二元
又首飾足紋銀	每兩一元六角
又收進元舊金每兩	四十元〇五角

錢市 二月二十北市銀洋鈿元洋錢市收盤如左

龍洋開盤	七錢一分九釐六毫二五
英洋開盤	七錢二分
銀幣開盤	七錢一分九釐六毫二五
江南小洋	六錢三分二厘七毫半
廣東小洋	六錢三分二厘五毫
銀拆	二分
銅元	一百八十七千文
龍洋收盤	七錢一分九釐五毫
英洋收盤	七錢一分九厘七毫半
銀幣收盤	七錢一分九釐五毫
江南小洋	六錢三分二厘五毫
廣東小洋	六錢三分二厘二毫半
銀拆	二分
銅元	一百八十七千文
衣牌	一千三百四十文
市錢	一百五十千文
角子	一百十七文
貼水	十七文

證券 昨日證券交易所報告

元年八厘公債購入	大票八十一元	小票七十九元
元年六厘公債售出	大票四十三元	小票四十一元
三年六釐公債售出	大票六十四元	小票六十三元
四年六釐公債售出	大票六十六元	小票六十四元
五年六釐公債售出	大票六十四元半	小票六十二元
七年六釐公債售出	長期四十元〇半	短期七十七元半

交通銀行(庫平售出)三十四元五角
通商銀行(購入)四十三兩半
浙江興業銀行已繳四期購入九九
浙路證券除九期售十七元
招商局航產股(售出)一百九十七兩
漢治萍公司(購入)三十一元五角

糧食 昨日滬南各碼開出之米價如左

高機北幫白米每石七元一角 次六元八
高機北幫白元七元七角 次七元三角
高機南幫新粳七元一角 次六元七角
河下松江機粳六元八角 次六元一角
河下青角機更六元八角 次六元二角
河下周莊機更六元四角 次六元
河下北坼機更六元五角 次六元
河下同里機更六元六角 次六元

本廠紗 昨日本紗各牌市價如左

十六支紅團龍大包	一百六十兩
十六支雙象	一百六十三兩半
十六支雙虎	一百六十六兩
十六支紅龍	一百五十九兩
十六支脂虎	一百六十五兩
十六支日月	無市不錄
十六支月季	一百六十一兩
十六支牧羊	一百六十一兩
十六支三星	一百五十九兩
十六支雲鶴	一百六十一兩半
十六支丹鳳	無市不錄
十六支天官	一百六十一兩
十六支鐵毛	一百五十九兩
十六支文明	一百六十一兩
十六支八鐘	一百六十五兩半
十六支地球	一百六十八兩
十六支寶塔	一百七十兩
十六支寶鼎	一百六十八兩
十六支飛馬	一百六十五兩

花衣 昨日本埠各路新白花衣市價如左

通州新白花衣每担	三十兩〇五錢
火機新白花衣	二十九兩
四牌子白花衣	二十八兩半
上海新白花衣	二十八兩五錢
南路新花衣	十五元四角
北路新花衣	十五元八角

煤油 昨日本埠各牌煤油現盤市情如左

美孚老牌(每箱)	六元
老虎牌油	五元九角
鷹牌雙鷹	五元六角
老魚牌油	六元
僧帽新鷹油	十五元六角
僧帽散倉油	四元四角半
十字新鷹油	五元三角九分
星紅牌油	六元
幸福牌油	五元九角

占油 昨日本埠銷開川占兩油市情如左

米心淨占(每担)	七十六兩
四川淨占	七十一兩
重硎荆油	四兩八錢
平硎荆油	十四兩二錢
雜路車油	十三兩二錢
處州車油	十三兩五錢
台州車油	十三兩
統貨川占	七十二兩

日本紗 昨日紗號售與各牌市價如左

念支財神紗大包	一百六十八兩半
念支五子紗	無市不錄
十六支藍魚	無市不錄
十六支福島	無市不錄
十六支三馬	無市不錄
十六支立馬	一百七十九兩

西菸 昨日本埠蘭州產出貨之西菸現市行情如左

超等西烟	四十六兩
頭等西菸	四十四兩
二等西菸	四十二兩
三等西菸	四十兩
四等西菸	三十八兩

麵粉 昨日本埠華廠自製機器麵粉開出之各牌粉價如左

綠兵船粉(每袋)	一兩四錢七毫半
紅兵船粉	一兩三錢二分半
紅藍福壽粉	一兩四錢七分半
綠寶星粉	一兩四錢七分半
紅寶星粉	一兩三錢二分半
綠砲車粉	一兩四錢
紅砲車粉	一兩二錢
紅藍車粉	一兩四錢二分半
綠山鹿粉	一兩三錢七分半
綠麥根粉	一兩三錢七分半
紅麥根粉	一兩二錢二分七五

糖市 昨日本埠客幫銷開之各牌糖市行情如左

太古四溫五粉	每担七兩六錢
又四二五糖	七兩四錢
又三溫半糖	七兩一錢
三尖白糖	八兩
上白冰糖	七兩六錢
東洋車冰	十一兩
廣東冰糖	八兩八錢
福建冰糖	七兩五錢
呂宋赤糖	五兩四錢
隆岡靑糖	四兩七錢
惠州赤稿	五兩八錢
石龍赤糖	六兩

桐油 昨日本埠滬南同行交易開出之桐油市情落左

桶白南規油(每担)	十兩〇八錢
本支南規油	十一兩四錢
晉泰亭秀油	十四兩四錢
萬興裕秀油	十四兩一錢
源泰號茶油	十二兩四錢

股票 昨日股票交通公司報告

藍格志買	(每股)二十二兩五錢
英楂華買	八兩
浜加買	四兩六錢
康紗買	二兩六錢
電車買	七兩

油市

昨日滬南油豆市采菽堂同行交易彙市愼記一號售開靑皎豆油一百二十件又順記一號銷開之泊兒豆油一百件今將市價如左

牛莊元豆(每担) 四兩二錢六分
本廠豆油 九兩二錢五分

船期

▲進口輪船▼

二月二十日(二十)禮拜四進口

江天	由甯波	招商總局
神戶丸	由大連	南滿洲社
新豐	由汕頭	招商總局
德和	由長江	怡和洋行
奉天	由烟台	太古公司
淡水	由汕頭	太古公司
安慶	由長江	太古公司

▲出口輪船▼

二月二十一日(二十一)禮拜五出口

襄陽丸	開往長江	日淸公司
神戶丸	青島大連	南滿洲社
武昌	開往長江	太古公司
德和	開往長江	怡和洋行
廣利	開往香港	招商總局
大甯	開往崇海	大達公司
新北京	開往甯波	太古公司
新甯紹	開往甯波	甯紹公司
新豐	開往天津	招商總局
長和	開往崇海	裕崇公司

二月二十一日(二十一)禮拜六出口

熊野丸	開往日本	郵船會社
東晃丸	開往青島	南滿洲社
大貞丸	開往長江	日淸公司
鎭安	汕頭香港	太古公司
永利	定海石浦海門	越東公司
寶華	定海穿山	平安公司
大順	通州揚州	大達公司
大昇	開往崇海	大達公司
江天	開往甯波	招商總局
海門	開往崇海	聚豐公司
盛京	威海烟台天津	太古公司
大通	開往長江	太古公司

二月二十三日(二十三)禮拜日出口

伊豫丸	開往神戶	郵船會社
快利	開往長江	招商總局
新濟	開往天津	招商總局

二月二十四日(二十四)禮拜一出口

大福丸	開往長江	日淸公司
基隆丸	開往大連	大阪公司

二月二十五日(二十五)禮拜二出口

春日丸	開往日本	郵船會社
南陽丸	開往長江	日淸公司
榊丸	開往大連	南滿洲社

二月二十六日(二十六)禮拜三出口

江孚	開往長江	招商總局
小倉丸	午前五時開往日本	郵船會社

二月二十七日(二十七)禮拜四出口

大利丸	開往長江	日淸公司

梅毒
白濁
丸
對面便是

民國小說

齊耀珊（二）（隱公）

齊耀珊於好貨之外。且復好色。任江漢道時。有妾朱氏。擅專房之寵。妾弟朱宗衡。字伯平。以椒房之親。得爲道署衛隊長。入民國。齊奔走京津間。而朱猶留漢上。代齊經理私產。洎齊長浙省。朱亦得任要職。去歲年終。且以之薦於文官甄用會。嗚呼吾國官界。品類至雜。若朱者。亦得厠身政界。實爲官吏之羞。齊耀珊只圖博其妾之歡心。於政治即不復顧及也。

社會小說

儒林新史（七）（寧因）

第一回 演新篇博士創實業 討欠帳總理擺窮威

蔣恕庵正待接說。卓公俠搶着說道。你們這些文學家。開口就是文乎文乎的引經考典。若照我看來。書本子上的話兒。是靠不住。轉臉又向蔣恕庵道。恕庵兄莫要見怪。就說這一條秦淮。若在歷史上說起來。當初花費的工程。眞可與蘇杭七河的工程相等。後來又說什麼十里笙歌。萬家簫鼓。說得比紐約倫敦還熱鬧。照這般看。還不如上海四馬路熱鬧呢。蔣恕庵歎道。滄海桑田。變的卻也實在利害。譬如那間溟茶樓。當十五六年前的時候。很負盛名。江南許多名士。都時常過從。如今眞荒涼得可憐。沈天爵道。先生若不是這般說。我簡直當他做苦力俱樂部呢。他三人說了一陣閑話。又喝了一會黃酒。蔣恕庵復問卓公俠道。公俠兄這番來。可準備去拜訪鐵廬先生。卓公俠忙問道。他還在此地麼。我正想尋找他談談。他現在的近況何如。可還辦些什麼事業。蔣恕庵道。說來這位先生。行動很古怪的。如今也不與從前了。自補了議員之後。天天只見他坐着轎兒進將軍府。平常他那張嘴巴。真能說得天花亂墜。不知他自進了省議會的大門。那張嘴巴。好像吃了鎖骨丹。將他那牙巴骨都鎖住了。就沒出過一次席。倒是一切酬應。非常忙碌。教育會裏。他也担任着一個評議員。自去年咱們教育會裏。請將軍省長來參觀。他曾來同撮過一次影。其後就沒見着他的影兒。卓公俠道。這也難怪。他如今地位站的很高。實在是不容易說話。無論如何。我輩之中。總算是他最熱心辦事的啦。沈天爵問道。兩兄所說的。可是江甯鄂鐵廬先生麼。

傳奇小說

隻履西歸（笠湖譜覺樓錄）（續）

（白鶴子）你向少林山寺裏。壁上去尋查。只是俺迎面本無人。枉教你捫壁全無路。口兒裏成話靶。意兒裏起波皓。問誰個廻光反照。認眞如我。要將三車貝葉都燒化。●（末）你燒了經。教後輩將何念誦。●（淨）燒去經上佛。各人有心上佛。

（正旦孩兒）兀那充飢餅子徒然畫。究竟有何憑把。只從舌上吐蓮花。怎知何處生芽。那楞伽百問空留下。似飛去蜂兒剩蜜渣。眞和假。有了那駝經白馬。就有那燒佛丹霞。

（末）既如此。你幾時再到中華。來度世一番者。（淨）再來做甚。

（煞）取來沒字經。拈來微笑花。肯還三宿留桑下。那空山老宿年年住。俺古笠先生處處家。安心下。千山萬水。普照恒沙。

（末）請問大師。如今往何處去。（淨）俺從去處來。豈不從來處去。（末）這西方原沒第二條路。大師去處。豈不就是下官來處也。（淨）既省得了。各人覓路。（末）正是將軍不下馬。各自奔前程。（遶場末下）（淨）前面可不是西葱哩。（登高處介）（天女上前問訊退立兩傍高處散花介）（水兵鬼判分班向上瞻仰介）

（尾聲）（淨）立懸崖。撒手下。山河踏破了雙鳧化。人天等衆。既同此妙因。俺又饒舌甚麼來。直向靈山歸去罷。

（下）（天女下）（水兵鬼判向空膜拜遶場舉俱下）（完）

政治小說

官僚醜史（籟引樓主）（一三八）

▲第十六回 並枕春宵斟親酌愛 聯鑣南郭觸物思人

小關一陣說。薛第也出來了。看看壁上掛的時計。故意道。好睡啊。怎針走得這樣快。不是已過了午麼。小關心裏明白。這是趕他走的口氣。忙道。糊塗死了。部裏不是一點鐘還有事。不是你說。這罣誤還免麼。說着。拉了帽子。竟自走了。看官。可知道薛第爲甚麼要趕小關走呢。因爲他們昨晚枕上一夕話。早商量定了。要避去秀卿。不容他說出當時來歷來。冷擱他十天半月。再看他打甚麼主意。只是秀卿也喉急極了。一起來便打疊着滿肚子閑話。要來問小關。所以不管他們睡得老成不老成。竟揭起帳帘。向床沿一坐。小關見來勢狠凶。被他一說出口來。有許多不便。便打足精神來對付。立時下床。一陣胡謅。弄得秀卿插嘴不進去。看看窮了。薛第便輕輕一句。將他拔出重圍。可笑一個躊躇滿志的陳秀卿。被他們兩人一弄。竟弄得一籌莫展。眼看着小關出去。還認眞是部裏有事。誤不得時候的呢。（未完）

慘情小說

白髮夢（續）（俄托爾斯泰著 卓呆惜秋同譯）

曼西哀夫災遭無妄。痛不欲生。幸經多人勸戒。勉止悲懷。又越日。曼西攜其幼子往探尹於獄中。獄卒厲聲拒之。曼哀顧數四。淚盡繼血。卒憫其慘狀。始允其入。而旣至夫前。則鐵索纏身。紅衣着體。曼西覩之。愈覺泣不可仰。尹含淚慰之曰。愛妻毋過悲。以自喪其體。余本被誣。不幸拘於縲絏。上帝仁慈。諒兇徒不致漏網。余罪不難昭雪也。所慮者我愛孤凄。兒尙在抱。將來。言至此悲不自禁。熱淚奪眶出。曼嗚咽對曰。夫乎。家事前途如何。夫可不問。任如何艱辛。妾甘耐苦。夫毋以家爲念。妾尙不知夫何以遽遭此刼。尹曰。命運不祥。尙復何言。乃詳述所由。曼曰。然則夫與范靈。平素有無夙冤乎。尹曰。奇哉。妻之言也。豈恩愛如妻。尙疑余爲殺人兇犯耶。曼急曰。非也。玆事奇特甚。木腐蟲生。妾所以略逗疑竇。今後夫將何如。尹曰。苟法庭如必强以殺人罪加之余身。惟有上控而已。曼泣曰。方今官吏。朋比爲惡。我儕商人。財勢皆不足與人敵。設上控被駁。則夫又將何如。曼言至此。尹目瞪變色。長歎曰。姑試之。再論其他。（未完）

滑稽小說

乞人張二（續）（毓璜）

一日午夢醒來。覺得肚疼如絞。國王聽得。即傳太醫院診看。據說是喜。國王更是歡喜不迭。就苦他自己堂堂男子。只因一念之差。流落異鄉。受人輕薄。如果眞是有喜。將來是要生兒的。豈不是難題。國王就命宮女。格外小心扶持。此話傳出。一般王公命婦。流水不息的日日來照看。和他道喜。他更羞得滿面通紅。深恨地下無縫。不能躲藏。暗自垂淚而已。人家以爲他初次生兒。怕羞怕疼。其實他啞子吃黃連。說不出的苦呢。好在國王因他有姙。另宿別宮。不過日日常來望望。心中到寬了許多。憂心耿耿。不知道如何生兒耳。駒光如駛。看看已到十月臨盆之期。各個宮人更是忙的了不得。自己也覺得肚子裏動轉得狠。穩婆連忙上前扶住。說別動別怕。快就生了。動壞了不是玩的。他自己此時愈見難過。抖然間一塊硬東西。從肛門脫出。疼痛難堪。不覺狂叫道。我再不妄想富貴了。忽聽撲通一聲。醒轉過來。才是南柯一夢。肛門尙有餘痛。仔細一看。却拉了一塊硬頭糞。因用力過猛。將沙鍋跌爛。自己定了一定神。嘆氣道。幸而我還是叫化子。沙鍋爛了是不要緊的。因又說道。貴人眞不好作。好好安本分罷。手執竹杖。又沿門叫化去了（完）

紀事小說

黃軍門（凡同）

前清黃岩軍門少春。幼孤苦。爲賊所掠。後從官軍討賊。以驍勇善戰。弱冠即積功官總戎。其提督浙江時。年未三十。苟美華年。貴爲都督。英姿颯爽。宛有褒鄂之風。予家鄰提署。銀刀小隊。時過敝廬。看劍引杯。喜談戰略。一日幕中置酒。紳僚咸集。酒酣。軍門笑謂座客曰。予武夫也。好武藝。今日興不淺。敢獻薄技。以助諸君一笑可乎。僉曰善。不敢請耳。願幸屬目。軍門顧左右少選材官。以大刀進。小校挽駿馬待。軍門起引巨觥。目座客曰。飲則一飲而盡。客亦各盡一觴。舉以示軍門。莞爾而笑。自易戎衣。提刀上馬。起舞庭前。干抑上揚。左盤右決。旋鬨蹀躞。得得。刀聲霍霍。寒氣逼人。惟見光芒閃爍。如銀虬飛舞。雖鬚眉之明。不復辨其人馬所在。舞罷下馬。氣靜神閒。笑顧客曰。何如。客拏賀曰。公神武。眞當代之英雄。絳灌不足伍也。乃各奉觴爲軍門壽。軍門避席謝。爲飛一滿觴。於是洗盞更酌。縱談當年殺賊事。至落日照大旗。衆賓歡而主人醉。乃起更衣。始稍稍散。予幼時聞人道軍門事甚詳。此事尙能記憶。其餘則忘之矣

著者曰。爲將之所以能取信於士卒者。不第能撫之。能教之已耳。將有術焉。足以服其心。然後可以制勝於疆場。今之爲將者。手不能操矛弧。胸未嘗藝韜略。徒輕裘緩帶。而猶詡詡然以儒將風流自命者多矣。黃公貴爲都督。而舊業未敢就荒。拔刀起舞。四座凜然。此眞以投石超距。爲嬉之餘緒也。豈止可以立頑起懦哉。

稗屑

息廬小說談（民哀）

余嘗冥思作言情小說者。能舍去一男一女之交際。專就友誼親誼立言。而免香豔蹊徑。豈非天壤間第一妙文。然而我未之見也。作社會小說。古時易。今世難。緣昔之社會幻狀。尙無今社會之詭譎。故人云金瓶梅一書。已曲盡小人口吻。然而清河十弟兄情狀。觸處皆是。且有更甚於此者。嗚呼。社會之進化。乃於此見耶。

和平烟出世

凡有和平煙小空包五十只者可到上海北四川路敝分發行所掉換新月份牌一張

中國 南洋兄弟煙草有限公司

中國雙妹牌優美修飾品

雙妹牌 雪花膏

此膏效驗精良質料優美擅能潤澤肌膚嬌嫩容顏確爲修飾唯一妙品又能專治爆拆凍瘃肉紋瘄魯等病盍請試之便知其妙

清香生髮油 妝台稱妙品

大瓶四角 小瓶二角半

另有紅色 大瓶五角 小瓶三角

雙妹牌 生髮油

潤澤而不膩 馥郁最可人

大號五角 二號三角 三號二角 四號一角

各大商店均有發售 電話四千另六十九

總發行 上海南京路棋盤街交通路 廣生行有限公司啓

瑞和機器磚瓦公司緊要廣告

啓者 諸公建造住宅廠房欲用敝廠頭等紅瓦片或跑馬牌或雙龍牌必須工程圖樣打成後即向敝公司承定限日配用此種頭等紅瓦片製法火力工料與衆不同可期久用永遠不漏水膠不鬆且不磨爛不比市上所售普通紅瓦片製法簡單火力輕質料粗雖其價值便宜一經雨水凍淋滴即多損壞受累無窮用特通告諸公如欲用頭等紅瓦片必須預定免得臨時購辦欠貨務望各界注意是幸賜顧請至英大馬路余興里本公司總發行所接洽可也

上海 華成皮鞋公司

本公司專製士女時色皮鞋及雜用皮件各貨精美耐久價目公道包退包換各界士女請駕臨五馬路棋盤街口五百八十九號如將此鞋剪下購辦各件定當格外克己本公司毋任歡迎

東京帝國醫科大學姚伯麟先生譯述

家庭內科學治療全書

內容 括傳染病篇、肺病篇、鼠疫篇、肺疫、花柳病、中毒病篇等

布皮金字洋裝美本 定價元特價五元七

特色 十餘頁 稿約八十九個 精美 另表五

醫學士 鄧純棣診察所

治療科目 內科 外科 花柳病科 小兒科 耳鼻咽喉科 眼科 老人病科 婦人科 皮膚科

診例 上午哈同路民厚里一一六號本宅 午一時至五時 社界靜安寺路十九號中華化學工藝有限公司內候診 貧病送診 僅收號金一角 門診五角 出診五元 急病十元 特別診斷五元